

అనంత జనశక్తి

జనం కోసమే మా అక్షరం

27.11.2026
శుక్రవారం | రంగారెడ్డి
సంపుటి : 01 | సంచిక: 148
పేజీలు : 08 | వెల: రూ.5

AJS అనంత జనశక్తి జనం కోసమే మా అక్షరం

PUBLISHED BY ANANTAPUR, KADAPA, CHITTOR, VISAKHAPATNAM, SRIKAKULAM, EALLURU, TIRUPATHI, ONGOLE, VIJAYAWADA, NELLORE, PRAKASHAM, GUNTUR, KURNOOL.

ఓటును ఆయుధంగా వాడుకోవాలి

- ఉండవల్లిలో సీఎం చంద్రబాబు ఓటు
- ఓటేస్తేనే ప్రశ్నించే హక్కు
- రాజ్యాంగ దినోత్సవం ప్రత్యేకత
- ఓటును ఆయుధంగా వాడుకోవాలి
- ప్రజలే ముందుకు రావాలి


2లో..

న్యూఢిల్లీ, నవంబర్ 26, అనంత జనశక్తి న్యూస్

ఆంధ్రప్రదేశ్ ముఖ్యమంత్రి నారా చంద్రబాబు నాయుడు ఉండవల్లిలో కుటుంబ సభ్యులతో కలిసి తన ఓటు హక్కును వినియోగించుకున్నారు.

ఉండవల్లిలోని గాదె రామయ్య సీతారామయ్య పాఠశాలలో ఏర్పాటు చేసిన పోలింగ్ కేంద్రంలో ఆయన ఓటు వేశారు. ఓటు వేసిన అనంతరం మీడియాతో మాట్లాడిన సీఎం, ప్రతి పౌరుడు తప్పనిసరిగా ఓటు హక్కును వినియోగించుకోవాలని కోరారు.

భారత ప్రజాస్వామ్యానికి రాజ్యాంగం అమూల్యమైన సంపద

- ప్రధాని మోడీ కీలక వ్యాఖ్యలు
- రాజ్యాంగ దినోత్సవం సందర్భంగా
- రాజ్యాంగ నిర్మాతలకు ఘన నివాళి
- రాజ్యాంగ రూపకల్పనలో కీలక పాత్ర
- వికసిత్ భారత్ నిర్మించాలనే లక్ష్య సాధనలో

న్యూఢిల్లీ, నవంబర్ 26, అనంత జనశక్తి న్యూస్

భారత రాజ్యాంగం దేశ ప్రజాస్వామ్యానికి అమూల్యమైన వారసత్వమని ప్రధానమంత్రి నరేంద్ర మోడీ పేర్కొన్నారు. రాజ్యాంగ దినోత్సవం సందర్భంగా గురువారం దేశ ప్రజలకు శుభాకాంక్షలు తెలిపారు. రాజ్యాంగ రూపకల్పనలో కీలక పాత్ర పోషించిన డాక్టర్ బి.ఆర్. అంబేద్కర్‌తో పాటు రాజ్యాంగ సభ సభ్యుల సేవలను ఈ సందర్భంగా స్మరించుకున్నారు. సోషల్ మీడియా వేదిక ఎక్స్‌లో ప్రధాని మోడీ ఒక సందేశాన్ని పోస్టు చేశారు. రాజ్యాంగం భారత ప్రజాస్వామ్యానికి లభించిన అమూల్యమైన సంపద అని, అభివృద్ధి చెందిన భారతదేశం (వికసిత్ భారత్) నిర్మించాలనే లక్ష్య సాధనలో ఇది నిరంతరం మార్గనిర్దేశం చేస్తుందని పేర్కొన్నారు.
2లో..



నంద్యాలలో రాజకీయ ఉద్రిక్తత

- టీడీపీ, వైసీపీ వర్గాల ఘర్షణ
- పరస్పరం కారం నీళ్ల దాడులు
- వాగ్వాదం, తోపులాటతో కలకలం
- ఎమ్మెల్యే భూమా అఖిలప్రియ వాహనంపై దాడి


2లో..

నంద్యాల, నవంబర్ 26, అనంత జనశక్తి న్యూస్

నంద్యాలలో తెలుగుదేశం పార్టీ (టీడీపీ), వైఎస్సార్ కాంగ్రెస్ పార్టీ (వైసీపీ) వర్గాల మధ్య తీవ్ర ఘర్షణ చోటుచేసుకుంది. రాజకీయ ఉద్రిక్తతల నేపథ్యంలో ఇరు వర్గాల కార్యకర్తలు ఒకరిపై ఒకరు కారం నీళ్లు చల్లుకోవడంతో పరిస్థితి ఉద్రిక్తంగా మారింది. ఘటనకు సంబంధించిన దృశ్యాలు బయటకు రావడంతో స్థానికంగా కలకలం రేగింది.

తొడ కొట్టి సవాల్ విసిరిన సోము వీర్రాజు

- పోలింగ్ బూత్ దగ్గర ఘటన
- వైసీపీ నాయకులపై ఫైర్
- వైసీపీ నేతల తీరుపై మండిపడ్డారు
- వైసీపీ నేత, సోము వీర్రాజు మధ్య మాటల యుద్ధం


2లో..

త్వరలో మరో 25వేల ఉద్యోగాలు

- నిరుద్యోగులకు భారీ శుభవార్త
- సీఎం రేవంత్ కీలక ప్రకటన
- ఇప్పటికే 75 వేలకు పైగా ఉద్యోగాలు ఇచ్చాం
- 2 వేల హోంగార్డు పోస్టులను భర్తీ చేస్తాం
- అచ్చంపేటలో ఇందిరమ్మ చీరల పంపిణీ కార్యక్రమం
- అచ్చంపేటను రాష్ట్రానికే ఆదర్శంగా అభివృద్ధి చేస్తా
- అచ్చంపేటను రాష్ట్రానికే ఆదర్శంగా అభివృద్ధి చేస్తాం
- నిరుద్యోగులకు అండగా నిలవడమే ప్రభుత్వ లక్ష్యం

హైదరాబాద్, నవంబర్ 26, అనంత జనశక్తి న్యూస్

తెలంగాణ నిరుద్యోగులకు సీఎం రేవంత్‌రెడ్డి శుభవార్త చెప్పారు. ఇప్పటికే 75 వేలకు పైగా ప్రభుత్వ ఉద్యోగాలను భర్తీ చేశామని.. త్వరలో మరో 25 వేల ఉద్యోగాలను భర్తీ చేయనున్నట్లు ప్రకటించారు. వీటితోపాటు 2 వేల హోంగార్డు పోస్టులను కూడా భర్తీ చేస్తామని వెల్లడించారు. నాగర్‌కర్నూల్ జిల్లా అచ్చంపేటలో ఇందిరమ్మ చీరల పంపిణీ ప్రారంభోత్సవం సందర్భంగా నిర్వహించిన బహిరంగ సభలో సీఎం రేవంత్ రెడ్డి ఈ ప్రకటన చేశారు. అచ్చంపేట ప్రాంతాన్ని రాష్ట్రానికే ఆదర్శంగా అభివృద్ధి చేస్తానని హామీ ఇచ్చారు. తమ ప్రభుత్వం అధికారంలోకి వచ్చిన తర్వాత ఇప్పటివరకు 75 వేలకుపైగా ప్రభుత్వ ఉద్యోగాలను భర్తీ చేసిందని రేవంత్‌రెడ్డి తెలిపారు. అన్ని శాఖల్లో కలిపి లక్ష ప్రభుత్వ ఉద్యోగాల భర్తీ లక్ష్యాన్ని పూర్తి చేస్తామని స్పష్టం చేశారు. నిరుద్యోగులకు అండగా నిలవడమే తమ ప్రభుత్వ లక్ష్యమని పేర్కొన్నారు.
5లో..



అచ్చంపేట బిడ్డగా ఈ ప్రాంతానికి చేయాల్సినంత అభివృద్ధి చేసి రాష్ట్రానికే ఆదర్శంగా తీర్చిదిద్దుతానని సీఎం రేవంత్ రెడ్డి అన్నారు. వీరమాంబ అచ్చమ్మ వారసత్వాన్ని ఈ నేల కొనసాగిస్తోందని గుర్తుచేశారు. ఆమె పేరుతోనే అచ్చంపేటకు ఆ పేరు వచ్చిందని పేర్కొన్నారు. ఇందిరమ్మ స్ఫూర్తితో రాష్ట్రంలో అనేక సంక్షేమ పథకాలను అమలు చేస్తున్నామని చెప్పారు. ప్రజాస్వామ్యంలో ఓటు హక్కు ఎంతో శక్తిమంతమైన ఆయుధమని.. నియంతృత్వ పాలనకు ప్రజలు తమ ఓటుతోనే ముగింపు పలకాలని అన్నారు.

గత బీఆర్ఎస్ ప్రభుత్వంపై రేవంత్‌రెడ్డి తీవ్ర విమర్శలు చేశారు. 10 ఏళ్లపాటు అధికారంలో ఉన్న కేసీఆర్ రాష్ట్రాన్ని రూ.8.50 లక్షల కోట్ల అప్పుల్లోకి నెట్టారని ఆరోపించారు. ప్రభుత్వ ఉద్యోగులకు జీతాలు ఇవ్వలేని పరిస్థితికి రాష్ట్రాన్ని దిగజార్చారని విమర్శించారు. అధికారం ఉన్నప్పుడు కుటుంబ సభ్యులు, బంధువులకు పదవులు ఇచ్చుకున్నారని, అధికారం కోల్పోయిన తర్వాత ఫామ్‌హౌస్‌కే పరిమితమయ్యారని ఎద్దేవా చేశారు. అధికారం లేకపోయినా ప్రజల తరఫున ప్రశ్నించేందుకు బయటకు రావాలని వ్యాఖ్యానించారు.

అమితాబ్ ఇంటికి మరోసారి బాంబు బెదిరింపు


2లో..

సామాన్య ఓటర్లతో కలిసి ఓటేసిన పవన్ కళ్యాణ్

- ప్రజలకు కీలక సందేశం
- మంగళగిరిలో పవన్ కళ్యాణ్ ఓటు
- సామాన్య ఓటర్లతో కలిసి పోలింగ్
- రాజ్యాంగ దినోత్సవ శుభాకాంక్షలు

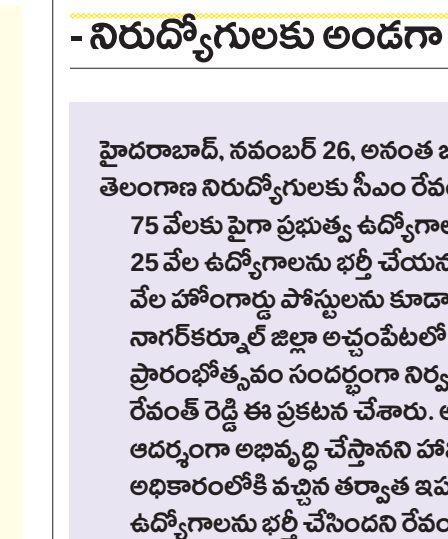
2లో..

రాయలసీమ లిఫ్ట్ కొత్త ప్రాజెక్ట్ కాదు

- కాంగ్రెస్ తో చంద్రబాబువి దోస్తీ రాజకీయాలు
- మాజీ సీఎం వైఎస్ జగన్ స్పష్టం
- రాజకీయాల కోసం ప్రాజెక్టు పనులు ఆపేశారు

అమరావతి, నవంబర్ 26, అనంత జనశక్తి న్యూస్

కృష్ణా జలాలు, రాయలసీమ లిఫ్ట్ స్కీం చుట్టూ రాజకీయ వివాదాలు ముదురుతున్నాయి. తాజా పరిస్థితులపై మాజీ సీఎం, వైసీపీ అధినేత జగన్ స్పందించారు. తెలంగాణలో పార్టీల మధ్య సాగుతున్న మాటల యుద్ధం అసలు వాస్తవాలను పక్కదారి పట్టిస్తోందని స్పష్టం చేశారు. ఈ అంశంపై స్పష్టత ఇవ్వాల్సిన చంద్రబాబు, కాంగ్రెస్‌తో రాజకీయ దోస్తీ కోసం మౌనంగా ఉంటున్నారని తీవ్రంగా ఆరోపించారు.

రాయలసీమ లిఫ్ట్ కొత్త ప్రాజెక్ట్ కాదు - వైఎస్ జగన్

రాయలసీమ లిఫ్ట్ స్కీం కొత్త ప్రాజెక్టు కాదని జగన్ తేల్చిచెప్పారు. ఈ పథకం వల్ల కొత్తగా నీటి కేటాయింపులు, కొత్త కాలువలు, అదనపు రిజర్వాయర్లు లేదా కొత్త ఆయకట్టు ఏవీ లేవని వివరించారు. కృష్ణానదిలో లభించే అవే నీటిని, అవే కేటాయింపుల మేరకు, పోతిరెడ్డిపాడు ద్వారా అవే కాలువల్లోకి తరలించేందుకు రూపొందించిన బీమా పథకం వంటిదని తెలిపారు.
2లో..

11 రోజుల ఉత్కంఠకు తెర

ఆ మత్స్యకారులు సేఫ్

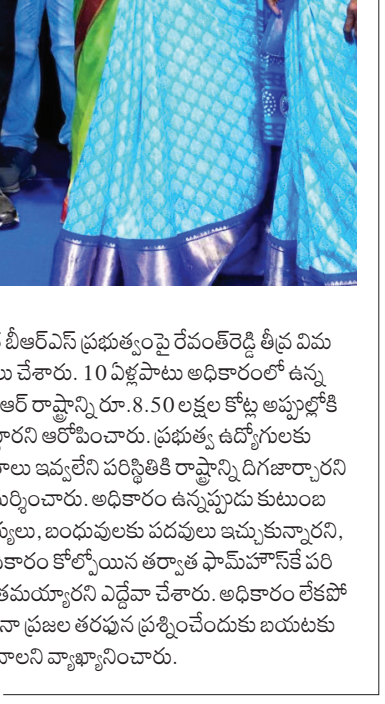
2లో..

అమరావతి, నవంబర్ 26, అనంత జనశక్తి న్యూస్

ఎట్టకేలకు 11 రోజుల ఉత్కంఠకు తెర పడింది. కాకినాడ జిల్లాలో వేటకు వెళ్లిన ఏడుగురు మత్స్యకారులు సురక్షితంగా ఉన్నారు. దీంతో వారి కుటుంబ సభ్యుల్లో ఆనందం వెల్లివిరిసింది. ఇన్ని రోజులు వారి ఆచూకి తెలియక అందరూ ఆందోళనకు గురయ్యారు.

అలా వేటకు.. వెళ్లి..

కాకినాడ జిల్లా... పిఠాపురం నియోజక వర్గం యు.కొత్తపల్లి మండలంలోని సుబ్బంపేట గ్రామానికి చెందిన ఏడుగురు మత్స్యకారులు ఈ నెల 4వ తేదీన ఇమ్మాన్యుయెల్ అనే బోటులో వేటకు వెళ్లారు.

వాళ్లు ఎప్పుడైనా కొట్టుకున్నారా?

- చంద్రబాబు, జగన్ చొక్కాలు పట్టుకుని?
- మరి మీకు అవసరమా?': హైపర్ ఆది
- జనసైనికులకు, ఇతర పార్టీల కార్యకర్తలకు క్లాస్
5లో..

పంచాయతీ ఎన్నికల్లో 77.65 శాతం పోలింగ్

- మూడు చోట్ల రీపోలింగ్
- మొత్తం 3,189 సర్పంచ్, 25,057 వార్డు సభ్యులు
- చిత్తూరు జిల్లాలో 83.37 శాతం పోలింగ్ నమోదుకాగా
- అత్యల్పంగా అల్లూరి సీతారామరాజు జిల్లాలో 58.85 శాతం
5లో..



అమరావతి, నవంబర్ 26, అనంత జనశక్తి న్యూస్

ఆంధ్రప్రదేశ్‌లో పంచాయతీ ఎన్నికల పోలింగ్‌కు సంబంధించిన తుది నివేదిక విడుదలైంది. మొత్తం 3,189 సర్పంచ్, 25,057 వార్డు సభ్యుల స్థానాలకు నవంబర్‌లో నిర్వహించిన పోలింగ్‌లో సగటున 77.65 శాతం ఓటింగ్ నమోదైంది. జిల్లాల వారీగా చూస్తే అత్యధికంగా చిత్తూరు జిల్లాలో 83.37 శాతం పోలింగ్ నమోదుకాగా, అత్యల్పంగా అల్లూరి సీతారామరాజు జిల్లాలో 58.85 శాతం ఓట్లు పోలయ్యాయి.



ఓటును ఆయుధంగా వాడుకోవాలి

(మొదటి పేజీ తరువాయి)

ఓటు వేస్తేనే ప్రశ్నించే హక్కు.. ప్రజలే ముందుకు రావాలి

గ్రామాలు, మున్సిపాలిటీలు, పట్టణ ప్రాంతాల్లో జరిగే ఎన్నికల్లో ప్రతి ఒక్కరూ ఓటు వేయాలని చంద్రబాబు సూచించారు. ఓటు హక్కును వినియోగించుకున్నప్పుడే ప్రభుత్వాన్ని లేదా వ్యవస్థలను ప్రశ్నించే హక్కు లభిస్తుందని అన్నారు. ప్రపంచంలో అత్యధిక మంది ఓటింగ్‌లో పాల్గొనే దేశం భారతదేశమేనని గుర్తుచేసిన ఆయన, బతికున్న ప్రతి ఒక్కరూ ఓటు వేయాలని, ప్రజాస్వామ్యాన్ని కాపాడటానికి ప్రజలే ముందుకు రావాలని పిలుపునిచ్చారు.

రాజ్యాంగ దినోత్సవం, పోలింగ్ కలిసి రావడం విశేషం

ఇవాళ రాజ్యాంగ దినోత్సవం కావడం, అదే రోజున పోలింగ్ కూడా జరగడం ప్రత్యేక సందర్భమని ముఖ్యమంత్రి పేర్కొన్నారు. డాక్టర్ బీఆర్ అంబేద్కర్ రాజ్యాంగాన్ని రచించి భారతదేశ భవిష్యత్తుకు దిశ, దశ నిర్దేశించారని కొనియాడారు. ప్రాథమిక హక్కులు, విధులను రాజ్యాంగం స్పష్టంగా పొందుపరిచిందని చెప్పారు.

అందరికీ సమాన హక్కు.. ఓటు ఒక ఆయుధం

పేద, ధనిక, మహిళ, పురుషుడనే తేడా లేకుండా అందరికీ సమానంగా ఓటు హక్కు కల్పించారని చంద్రబాబు అన్నారు. ఓటు హక్కు అనేది ఒక ఆయుధమని అంబేద్కర్ చెప్పిన మాటలను గుర్తుచేస్తూ, ప్రతి ఒక్కరూ ఓటును ఆయుధంగా ఉపయోగించుకుని ప్రజాస్వామ్యాన్ని బలోపేతం చేయాలని విజ్ఞప్తి చేశారు.

తొడ కొట్టి సవాల్ విసిరిన సోము వీర్రాజు

రాజమండ్రి, నవంబర్ 26, అనంత జనశక్తి న్యూస్

"దమ్ముంటే.. నా మీదకు రమ్మనండి.. సవాల్.. సవాల్.." అంటూ బీజేపీ ఎమ్మెల్సీ సోము వీర్రాజు ఓ పోలింగ్ బూత్ దగ్గర గర్జించారు. దీంతో రాజమండ్రిలో ఓ పోలింగ్ బూత్ దగ్గర చోటుచేసుకున్న ఈ పరిణామం స్థానిక రాజకీయాలను హీట్ ఎక్కించింది. ఏపీలో గ్రామ పంచాయతీ ఎన్నికలు జరుగుతున్నాయి. ఇందులో భాగంగా వార్డుల్లో గురువారం పోలింగ్ జరుగుతుంది. అయితే 62వ వార్డు మల్లయ్యపేట పోలింగ్ బూత్ వద్ద బీజేపీ ఎమ్మెల్సీ సోము వీర్రాజు వైసీపీ నేతల తీరుపై తీవ్ర ఆగ్రహం వ్యక్తం చేశారు. అంతేకాదు తొడ కొట్టి మరీ సవాల్ విసిరారు. అసలు పోలింగ్ బూత్ వద్దకు వైసీపీ నాయకులు, కార్యకర్తలు పెద్ద సంఖ్యలో ఎందుకు చేరుకున్నారని స్థానిక వైసీపీ నేతను సోము వీర్రాజు ప్రశ్నించారు. రూల్స్‌కు విరుద్ధంగా పోలింగ్ కేంద్రం దగ్గరకు అంతమంది



నాయకులు ఎందుకు వచ్చారంటూ? బీజేపీ ఎమ్మెల్యే సోము వీర్రాజు మండిపడ్డారు. దాంతో స్థానిక వైసీపీ నేత బీజేపీ నాయకులు ఎందుకు బూత్ దగ్గర ఉన్నారని తిరిగి ప్రశ్నించారు. ఈ క్రమంలో స్థానిక వైసీపీ నేత, సోము వీర్రాజు మధ్య మాటల యుద్ధం జరిగింది. అయితే ఈ విషయం గురించి తెలుసుకున్న పోలీసులు వెంటనే రంగంలోకి దిగి ఇరు వర్గాలకు సచ్చజెప్పారు. దీంతో వివాదం సద్దుమణిగింది. అయితే సోము వీర్రాజు తొడకొట్టి సవాల్ విసిరిన వీడియోలు ఇప్పుడు సోషల్ మీడియాలో చక్కర్లు కొడుతున్నాయి.

పోలింగ్ టైమ్.. రూల్స్ ఏం చెబుతున్నాయి?

పోలింగ్ జరుగుతున్న సమయంలో కొన్ని రూల్స్ అమల్లో ఉంటాయి. ముఖ్యంగా రాజకీయ పార్టీలు అవి కచ్చితంగా పాటించాల్సి ఉంటుంది. సెక్షన్ 130 ప్రకారం పోలింగ్ కేంద్రం నుంచి 100 మీటర్ల పరిధిలో ఎలాంటి ప్రచారాలు చేయకూడదు. అంటే రాజకీయ పార్టీల నేతలే కాదు.. కార్యకర్తలు కూడా పెద్ద ఎత్తున ఒక దగ్గర చేరడం, ఓటర్లను ప్రభావితం చేయడం నిషేధం. ఇక పార్టీ గుర్తులు లేదా జెండాలను అసలు ప్రదర్శించకూడదు.

ఇక పోలింగ్ కేంద్రాల దగ్గర రాజకీయ పార్టీల నాయకులు ఓటర్లకు స్లిప్పులను ఇవ్వడానికి తాత్కాలిక శిబిరాలు 200 మీటర్ల దూరంలోనే పెట్టుకోవాలి. అక్కడ కేవలం ఒక టేబుల్, రెండు కుర్చీలు మాత్రమే ఉండాలి. జన సమీకరణ ఉండకూడదు. అలాగే ఎన్నికల ప్రచారం ముగిసిన వెంటనే నాన్ లోకల్స్ అక్కడ ఉండకూడదు. ఆ ప్రాంతాన్ని విడిచి వెళ్లిపోవాలి. పోలింగ్ జరిగే రోజున కేవలం అభ్యర్థి, అతని ఎలక్షన్ ఏజెంట్, బూత్‌కు నియమించిన పోలింగ్ ఏజెంట్లకు మాత్రమే పర్మిషన్ ఉంటుంది. అలాగే ప్రజలు ఓట్లు వేసే రోజున పోలింగ్ కేంద్రాల దగ్గర 144 సెక్షన్ అమల్లో ఉంటుంది. అంటే ఒకే చోట నలుగురు లేదా అంతకంటే ఎక్కువమంది గూమిగూడ కూడదు. ఒక వేళ పెద్ద ఎత్తున రాజకీయ పార్టీల నాయకులు ఒకే చోట గుమిగూడితే చట్టరీత్యా నేరం అవుతుంది.

భారత ప్రజాస్వామ్యానికి రాజ్యాంగం అమూల్యమైన సంపద



(మొదటి పేజీ తరువాయి)

ఈ పవిత్రమైన రోజున బాబాసాహెబ్ అంబేద్కర్‌తో పాటు రాజ్యాంగ సభలోని గొప్ప వ్యక్తులందరికీ గౌరవపూర్వక నివాళులర్పిస్తున్నట్లు తెలిపారు.

రాజ్యాంగ నిర్మాతలకు ఘన నివాళి

రాజ్యాంగ దినోత్సవం రాజ్యాంగ నిర్మాతలను స్మరించుకోవడంతో పాటు, రాజ్యాంగంలోని విలువలను కాపాడేందుకు మన నిబద్ధతను మరోసారి చాటుకునే సందర్భమని ప్రధాని అన్నారు. ప్రజాస్వామ్య వ్యవస్థను బలోపేతం చేయడంలో రాజ్యాంగ స్ఫూర్తి ఎంతో కీలకమని పేర్కొన్నారు.

నవంబర్ 26న రాజ్యాంగ దినోత్సవం

భారత రాజ్యాంగాన్ని రాజ్యాంగ సభ 1949 నవంబర్ 26న ఆమోదించింది. అయితే, 1950 జనవరి 26 నుంచి రాజ్యాంగం అమల్లోకి వచ్చింది. రాజ్యాంగ రూపకల్పనకు రెండు సంవత్సరాల 11 నెలల 18 రోజుల సమయం పట్టింది. డాక్టర్ బి.ఆర్. అంబేద్కర్ 125వ జయంతి సంవత్సరాన్ని పురస్కరించుకుని భారత ప్రభుత్వం 2015 నవంబర్ 26న తొలిసారిగా రాజ్యాంగ దినోత్సవాన్ని అధికారికంగా నిర్వహించింది.

రాజ్యాంగ దినోత్సవం ప్రాముఖ్యత

దేశ పౌరుల్లో రాజ్యాంగ విలువలు, ప్రాథమిక హక్కులు, విధుల పట్ల అవగాహన పెంపొందించడం ఈ దినోత్సవ ప్రధాన ఉద్దేశం. భారత రాజ్యాంగ రూపకల్పనలో విశేష కృషి చేసిన మహనీయులను, ముఖ్యంగా రాజ్యాంగ ముసాయిదా కమిటీ చైర్మన్ డాక్టర్ బి.ఆర్. అంబేద్కర్‌ను స్మరించుకోవడం ఈ రోజు ప్రత్యేకత. రాజ్యాంగం కల్పించిన హక్కులను తెలుసుకోవడంతో పాటు, పౌరులుగా మన బాధ్యతలను నిర్వర్తించడం ద్వారా ప్రజాస్వామ్యాన్ని మరింత బలోపేతం చేయాలని ఈ సందర్భంగా గుర్తుచేసుకోవాలి.

అమితాబ్ ఇంటికి మరోసారి బాంబు బెదిరింపు

- ముంబైలో మరిన్ని ప్రాంతాలకు హెచ్చరిక

- (బీఎంసీ) కార్యాలయం పేర్లను తాజా బెదిరింపు ఈమెయిల్

ముంబై, నవంబర్ 26, అనంత జనశక్తి న్యూస్

ముంబైలో మరోసారి బాంబు బెదిరింపులు కలకలం రేపుతున్నాయి. బాలీవుడ్ దిగ్గజ నటుడు అమితాబ్ బచ్చన్ నివాసం 'జల్సా'కు మరోసారి బాంబు బెదిరింపు వచ్చింది. అలాగే ముంబై మేయర్ కార్యాలయం, బృహన్ ముంబై మున్సిపల్ కార్పొరేషన్ (బీఎంసీ) కార్యాలయం పేర్లను తాజా బెదిరింపు ఈమెయిల్‌లో ప్రస్తావించారు. నవంబర్ 26న ముంబై పౌర సంస్థకు ఈ బెదిరింపు సందేశం ఈ మెయిల్ ద్వారా అందింది. నగరంలోని కీలక ప్రాంతాల్లో పేలుళ్లు జరగవచ్చని ఈమెయిల్‌లో హెచ్చరించినట్లు తెలుస్తోంది. ముంబైలోని కొన్ని మెట్రో స్టేషన్లలో కూడా పేలుళ్లు జరగవచ్చని కూడా ఈమెయిల్‌లో హెచ్చరించినట్లు జాతీయ మీడియాలో వార్తలు వస్తున్నాయి. నవంబర్ 27 నుంచి డిసెంబర్ 31 మధ్య దాడులు జరిగే అవకాశం ఉందని సందేశంలో పేర్కొన్నట్లు సమాచారం. అంతే కాకుండా నగరంలో వచ్చే 30 రోజుల పాటు గ్రెనేడ్ దాడులు జరగవచ్చని కూడా హెచ్చరించినట్లు తెలుస్తోంది. ఈ బెదిరింపు సందేశంపై అధికారులు దర్యాప్తు చేస్తున్నారు. ఇటీవల కూడా అమితాబ్ నివాసం 'జల్సా'కు బాంబు బెదిరింపు సందేశాలు వచ్చాయి . గత రెండు నెలల్లో అమితాబ్ ఇంటికి బాంబు బెదిరింపు రావడం ఇది మూడోసారి. తాజాగా ముంబై మేయర్ రీతూ తావ్డే, మున్సిపల్ కమిషనర్ అశ్విని భిడేలకు సంబంధించిన కార్యాలయాలను కూడా ప్రత్యేకంగా ప్రస్తావించారు. ఈ నేపథ్యంలో ముంబై పోలీసులు అప్రమత్తమయ్యారు.

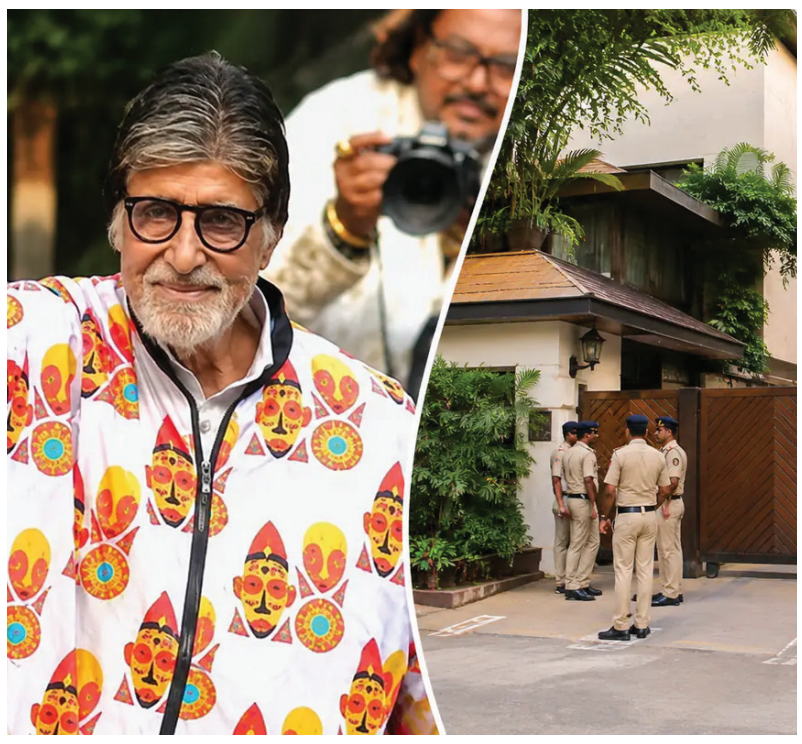

రాయలసీమ లిఫ్ట్ కొత్త ప్రాజెక్ట్ కాదు

(మొదటి పేజీ తరువాయి)

కరువు పరిస్థితులను తరచుగా ఎదుర్కొనే రాయల సీమ ప్రాంతానికి కేటాయించిన నీటిని సమర్థవంతంగా వినియోగించుకోవడమే దీని లక్ష్యమని పేర్కొన్నారు.

కృష్ణా నది ద్వారా రాష్ట్రానికి చేరే నీటి ప్రవాహం దశాబ్దాలుగా తగ్గుముఖం పడుతోందని జగన్ గుర్తు చేశారు. ఎగువ నుంచి రావాల్సిన నీరు తగ్గడం ఒక సమస్య అయితే..... వచ్చిన నీటిని కూడా తెలంగాణ విద్యుత్ ఉత్పత్తి పేరుతో ఇష్టారీతిన దిగువకు విడుదల చేయడం మరో తీవ్ర సమస్యగా మారిందన్నారు.

శ్రీశైలం రిజర్వాయర్‌లో నీటిమట్టం కనీసం 880 అడుగులకు పైన ఉంటేనే, పోతిరెడ్డిపాడు హెడ్ రెగ్యులేటర్ ద్వారా పూర్తిస్థాయిలో అంటే 44 వేల క్యూసెక్కుల నీరు పారే అవకాశం ఉందని జగన్ వివరించారు. నీటిమట్టం 854 అడుగుల కంటే తగ్గితే అసలు నీరే తీసుకోలేని పరిస్థితి ఏర్పడుతుందని తెలిపారు. 880 అడుగులకు పైన నీటిమట్టం ఎన్ని రోజులు ఉంటుందో తెలియని అనిశ్చితి వల్ల..... రాయలసీమలో తాగు, సాగునీటి అవసరాలు తీర్చడం కష్టంగా మారుతోందని ఆవేదన వ్యక్తం చేశారు.



మరోవైపు తెలంగాణ ప్రభుత్వం శ్రీశైలంలో 800 అడుగుల నుంచే నీటిని తోడుకునేందుకు వేగంగా అడుగులు వేస్తోందని జగన్ ఆరోపించారు. పాల మూరురంగారెడ్డి ద్వారా రోజుకు 1.5 టీఎంసీలు, డిండి ద్వారా 0.5 టీఎంసీ, కల్వకుర్తి ద్వారా 0.4 టీఎంసీ, ఎస్ఎల్‌బీసీ ద్వారా 0.5 టీఎంసీ చొప్పున మొత్తంగా దాదాపు రోజుకు 3 టీఎంసీలు తరలించే సామర్థ్యంతో ముందుకెళ్తోందని పేర్కొన్నారు. వీటికి తోడు 800 అడుగుల నుంచే విద్యుత్ ఉత్పత్తి పేరుతో నీటిని వదులుతోందని పేర్కొన్నారు.

ఇలాంటి సంక్లిష్ట పరిస్థితుల్లో ప్రత్యామ్నాయంగా వైసీపీ ప్రభుత్వ హయాంలో రాయలసీమ లిఫ్ట్ స్కీంను ప్రారంభించామని జగన్ తెలిపారు. పోతిరెడ్డిపాడు ద్వారా సహజంగా నీరు తీసుకోలేని సమయంలో..... లిఫ్ట్ చేసి అదే కాలువలోకి ఎత్తిపోస్తూ, ఉన్న రిజర్వాయర్లకు నీటిని చేర్చడమే దీని ఉద్దేశమని చెప్పారు. నీటి వాటా ఉన్నా వాడుకునే అవకాశం లేకపోతే ఆ కేటాయింపులకు అర్థమేముంటుందని ప్రశ్నించారు. అదనపు నీరు, కొత్త రిజర్వాయర్లు లేని ఈ పథకం వల్ల ఎవరికి నష్టం జరుగుతుందని నిలదీశారు. ప్రజల దాహార్తి తీర్చే ఇన్సూరెన్స్ లాంటి పథకాన్ని భూతద్దంలో చూపించడం భావ్యమా.....? అని ప్రశ్నించారు.

దాదాపు పూర్తి దశకు చేరుకున్న రాయలసీమ లిఫ్ట్ పనులను..... చంద్రబాబు అధికారంలోకి రాగానే తనకు ఎక్కడ పేరు వస్తుందోనని నిలిపివేశారని జగన్ ఆరోపించారు. పథకం ఆవశ్యకతను గట్టిగా వినిపించాల్సింది పోయి, రాజకీయ లబ్ధి కోసం పక్కన పెట్టేశారని విమర్శించారు. కరువు వంటి క్లిష్ట పరిస్థితుల్లో హక్కుగా దక్కాల్సిన నీటిని వాడుకునే అవకాశాన్ని దెబ్బతీసి, రాయలసీమ ప్రజల జీవనాధారానికే ముప్పు తెచ్చారని అన్నారు. ఎవరికీ హాని చేయని ఈ ప్రాజెక్టుపై అనవసర విమర్శలు మానుకోవాలని జగన్ హితవు పలికారు.

నంద్యాలలో రాజకీయ ఉద్రిక్తత



(మొదటి పేజీ తరువాయి)

నంద్యాలలో ఇరు పార్టీల వర్గీయుల మధ్య తలెత్తిన వివాదం క్షణాల్లో ఘర్షణకు దారితీసింది. గొడవ ముదురుతున్న క్రమంలో టీడీపీ, వైసీపీ కార్యకర్తలు పరస్పరం కారం నీళ్లు చల్లుకున్నట్లు సమాచారం. దీంతో అక్కడి వాతావరణం ఒక్కసారిగా వేడెక్కింది.

వాగ్వాదం, తోపులాట.. దృశ్యాల్లో కలకలం

రాజకీయ ఉద్రిక్తతల మధ్య కార్యకర్తల మధ్య తీవ్ర వాగ్వాదం, తోపులాట చోటుచేసుకున్నాయి. ఈ ఘటనకు సంబంధించిన దృశ్యాల్లో ఇరు వర్గాల మధ్య గొడవ, తోపులాట స్పష్టంగా కనిపించాయి. శాంతిభద్రతల పరిస్థితిపై స్థానికంగా చర్చ మొదలైంది. పంచాయతీ ఎన్నికల పోలింగ్ సందర్భంగా నంద్యాల జిల్లా అహోబిలంలో ఉద్రిక్తత చోటుచేసుకుంది. ఎమ్మెల్యే భూమా అఖిలప్రియ వాహనంపై వైకాపా మద్దతుదారులు దాడి చేశారు. దీంతో వాహనం అద్దాలు పగిలిపోయాయి. ఈ క్రమంలో ఇరువర్గాల మధ్య రాళ్లదాడి జరిగింది. పరిస్థితిని అదుపులోకి తీసుకొచ్చేందుకు అదనపు బలగాలను రప్పించారు. జిల్లా ఎస్పీ, పోలీసు అధికారులు అహోబిలం చేరుకున్నారు. మరోవైపు ఆళ్లగడ్డ మండలం జమ్మదిన్నెలోనూ ఉద్రిక్తత నెలకొంది. వైకాపా మద్దతుదారులు రిగ్గింగ్ చేస్తున్నారంటూ తెదేపా వర్గీయులు అడ్డుకున్నారు. ఈ క్రమంలో ఘర్షణ జరిగింది. పోలింగ్ కేంద్రం వద్ద కారంపొడి చల్లుకుని ఇరువర్గాలు పరస్పరం దాడికి పాల్పడ్డాయి. దీంతో అక్కడ పోలింగ్ తాత్కాలికంగా నిలిచిపోయింది.

11 రోజుల ఉత్కంఠకు తెర

(మొదటి పేజీ తరువాయి)

వీరంతా ఈ నెల 10వ తేదీన విశాఖపట్నం హార్బర్‌కు చేరుకుని... వారు పట్టిన చేపలను అమ్మి.. తిరి అదే రోజు మళ్లీ వేట కోసం సముద్రంలోకి వెళ్లారు. అలా వెళ్లిన వారు ఈనెల 14వతేదీన వారి కుటుంబ సభ్యులతో ఫోన్‌లో మాట్లాడారు. కానీ ఆ మరుసటి రోజు నుంచి వారి ఫోన్‌లు పని చేయలేదు. అలాగే బోటుకు అమర్చిన ట్రాన్స్‌పాండర్ సిగ్నల్స్ కూడా నిలిచిపోయాయి. దాంతో ఆ మత్స్యకారుల కుటుబ సభ్యులు ఆందోళనకు గురయ్యారు. అయితే 19వ తేదీ వరకు వేచి చూసి.. ఆ రోజు రాత్రి కోస్ట్ గార్డ్ టోల్ ఫ్రీ నెంబర్‌కు కంప్లైంట్ చేశారు. ఆ ఫిర్యాదును అందుకున్న కోస్ట్ గార్డు సిబ్బంది వెంటనే సముద్రంలో గాలింపు చర్యలు చేపట్టారు. కానీ ప్రయోజనం లేకపోయింది.

ఆ సమాచారమే రక్షించింది...

అయితే అదే సమయంలో వేటకు వెళ్లి తిరిగి వచ్చిన ఇతర మత్స్యకారులు వారి బోటును ఆఖరిగా ఒడిశాలోని పారాదీప్ సమీపంలో చూసినట్లు ఇన్మర్మేషన్ ఇచ్చారు. దాంతో కోస్ట్ గార్డు సిబ్బంది ఆ ప్రాంతంలో సెర్చింగ్ మొదలుపెట్టారు. ఈ నేపథ్యంలో గురువారం మధ్యాహ్నం తప్పిపోయిన ఆ మత్స్యకారుల ఫోన్ సిగ్నల్ అందింది. దాంతో పూర్తిస్థాయిలో వారితో కమ్యూనికేషన్ ఏర్పడింది. వాళ్లు సురక్షితంగా ఉన్నారని శుభవార్త వచ్చింది. దాంతో 11 రోజులుగా ఆ మత్స్యకారుల కోసం ఆందోళన చెందుతున్న వారి కుటుంబ సభ్యులు, ఆ గ్రామస్థులు ఊపిరి పీల్చుకున్నారు.

కాగా సముద్రంలో వేటకు వెళ్లి ఇన్ని రోజులు ఆచూకి తెలియని మత్స్యకారుల్లో గిరికన సింహాద్రి, గంపల ప్రకాశ్, సూరాడ చిన్న, మేరుగు నారాయణ, తిర్రి నారాయణ, కందాల రాంబాబు, సూరాడ కొండలరావులు ఉన్నారు.

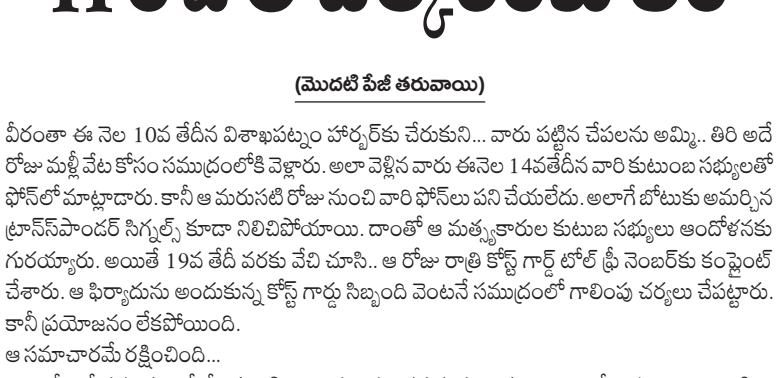

ఏపీ ఎన్నికలపై నిఘా

- 15,100 కెమెరాలతో పోలింగ్ కేంద్రాల లైవ్ స్ట్రీమింగ్

- రాష్ట్ర ఎన్నికల కమిషనర్ అనిల్ చంద్ర పునేఠా

- 23 పట్టణ స్థానిక సంస్థల పరిధిలో

- సుమారు 5,600 కెమెరాలతో పోలింగ్ పర్యవేక్షణ

- 9,500 గ్రామ పంచాయతీల్లో వెబ్‌కాస్టింగ్

రాష్ట్రవ్యాప్తంగా పట్టణ స్థానిక సంస్థలు, గ్రామ పంచాయతీ ఎన్నికల పోలింగ్‌పై నిరంతరం పర్యవేక్షణ ఉంటుందని రాష్ట్ర ఎన్నికల కమిషనర్ అనిల్ చంద్ర పునేఠా తెలిపారు. విజయవాడలోని ఎస్ఈసీ కార్యాలయ ప్రత్యేక పర్యవేక్షణ కేంద్రం నుంచి లైవ్‌స్ట్రీమింగ్‌ను ఎస్ఈసీ పరిశీలించారు. అనంతరం మాట్లాడుతూ.. ఎన్నికల సరళిని పర్యవేక్షించేందుకు విస్తృత స్థాయిలో సీసీ కెమెరాలు, వెబ్‌కాస్టింగ్ ఏర్పాటు చేసినట్లు వెల్లడించారు. రాష్ట్రవ్యాప్తంగా 15,100కు పైగా కెమెరాలతో పోలింగ్ కేంద్రాల్లో జరుగుతున్న ప్రక్రియను లైవ్ స్ట్రీమింగ్ ద్వారా పర్యవేక్షిస్తున్నామని అన్నారు. 23 పట్టణ స్థానిక సంస్థల పరిధిలో సుమారు 5,600 కెమెరాలతో పోలింగ్‌ను పర్యవేక్షిస్తున్నట్లు తెలిపారు. సుమారు 9,500 గ్రామ పంచాయతీల్లో వెబ్‌కాస్టింగ్ ద్వారా పోలింగ్ ప్రక్రియ పరిశీల జరిగిందన్నారు.

పోలింగ్ కేంద్రాల్లోని కార్యకలాపాలను ప్రత్యక్షంగా వీక్షించడంతో పాటు రికార్డింగ్ కూడా నిర్వహిస్తున్నామని ఎస్ఈసీ అన్నారు. ఎక్కడైనా అవాంఛనీయ ఘటనలు జరిగితే వెంటనే గుర్తించి కలెక్టర్లు, ఎస్పీల ద్వారా చర్యలు తీసుకుంటామని తెలిపారు. ఎన్నికల ప్రక్రియలో పారదర్శకత, జవాబుదారీతనం కోసమే సాంకేతిక పరిజ్ఞానాన్ని వినియోగిస్తున్నామని చెప్పారు. పోలింగ్ పూర్తయ్యే వరకు ప్రతి కేంద్రంలోని పరిస్థితులను నిరంతరం సమీక్షిస్తామని ఎస్ఈసీ అనిల్ చంద్ర పునేఠా పేర్కొన్నారు.



సామాన్య ఓటర్లతో కలిసి ఓటేసిన పవన్ కళ్యాణ్

మంగళగిరి, నవంబర్ 26, అనంత జనశక్తి న్యూస్

ఆంధ్రప్రదేశ్ ఉప ముఖ్యమంత్రి పవన్ కళ్యాణ్ మంగళగిరిలో తన ఓటు హక్కును వినియోగించుకున్నారు. మంగళగిరి - తాడేపల్లి మున్సిపల్ కార్పొరేషన్ ఎన్నికల నేపథ్యంలో గురువారం ఉదయం 11.30 గంటల ప్రాంతంలో ఆయన ఓటు వేశారు. మంగళగిరిలోని శ్రీలక్ష్మీనరసింహ కాలనీలో ఉన్న 34వ నంబర్ పోలింగ్ కేంద్రంలో ఆయన ఈ ప్రక్రియలో పాల్గొన్నారు. ఎన్నికల నిబంధనలను పాటిస్తూ సాధారణ ఓటర్లతో కలిసి పవన్ కళ్యాణ్ పోలింగ్ కేంద్రానికి చేరుకుని ఓటు వేశారు. ఎన్నికల వేళ పోలింగ్ కేంద్రాల పద్ద ఏర్పాట్లు, ఓటర్ల రాకపై స్థానికంగా ఆసక్తి నెలకొంది.

ప్రతి పౌరుడు ఓటు వేయాలి.. రాజ్యాంగ దినోత్సవ శుభాకాంక్షలు

ఓటు హక్కు వినియోగించుకున్న అనంతరం పవన్ కళ్యాణ్ ప్రజాస్వామ్యంలో ప్రతి పౌరుడి బాధ్యతను గుర్తుచేశారు. ప్రజాస్వామ్యాన్ని బలోపేతం చేసే బాధ్యతగా ప్రతి ఒక్కరూ తప్పనిసరిగా ఓటు హక్కును వినియోగించుకోవాలని ఆయన పిలుపునిచ్చారు. అలాగే దేశ ప్రజలకు రాజ్యాంగ దినోత్సవ శుభాకాంక్షలు తెలిపారు.

సీఐఏ కంప్యూటర్లోకి చైనా సైబర్ ఆయుధం..?

తాడిని తన్నే వాడుంటే.. వాడి తల తన్నే వాడొకడుం టాడన్నట్లుంది అమెరికా (USA) నిఘా సంస్థ సీఐఏ (CIA) పరిస్థితి. ప్రపంచ వ్యాప్తంగా కంప్యూటర్లలోకి చొరబడి రహస్య సమాచారాన్ని ఆ సంస్థ సేకరిస్తే.. ఆ సంస్థ కంప్యూటర్లలోకి చొరబడి హ్యాకర్లు డేటాను అపహరించారు. ఇందుకోసం వాడినట్లు భావిస్తున్న సైబర్ ఆయుధం చైనా తయారీగా అనుమానిస్తున్నా రు. అబ్బే మా దగ్గర రహస్య సమాచారం ఏదీ హ్యాకర్ల చేతిలో పడలేదని సీఐఏ చెబుతున్నా.. జరిగిన ఘటన అగ్రరాజ్యాన్ని ఆందోళనకు గురి చేస్తోంది.

అమెరికాకు చెందిన సెంట్రల్ ఇంటెలిజెన్స్ ఏజెన్సీ (సీఐఏ), ది నేషనల్ జియోస్పేషియల్ ఇంటెలిజెన్స్ ఏజెన్సీ, ది ఆఫీస్ ఆఫ్ ది డైరెక్టర్ ఆఫ్ నేషనల్ ఇంటె లిజెన్స్ కార్యాలయాల్లోని కంప్యూటర్లలోకి హ్యాకర్లు చొరబడ్డారు. అయితే కచ్చితంగా ఏ సమాచారం హ్యాకర్ల చేతికి వెళ్లిందో మాత్రం అధికారిక వర్గాలు వెల్లడించలేదు. రహస్య డేటా మాత్రం భద్రంగా ఉందని ప్రభుత్వ వర్గాలు చెబుతున్నాయి.

ఏమిటీ చైనా ఆయుధం ఆర్టెక్స్..?

అమెరికా నిఘా సంస్థల కంప్యూటర్లలోకి చొరబడేం దుకు చైనాలో తయారైన కృత్రిమ మేధ (ఏఐ) టూల్‌ను వాడారు. దాని పేరు ఆర్టెక్స్ (Artex). ఈ ఏడాది ప్రా రంభంలో ఓ చైనా ఇంజినీర్ దీనిని సైబర్ సెక్యూరిటీ కోసం అంటూ తయారు చేశాడు. జులై నుంచి బహి రంగంగా అందుబాటులోకి వచ్చింది. నాటి నుంచి జపాన్, దక్షిణ కొరియాలోని పలు వ్యాపార సంస్థలపై సైబర్ దాడులకు దీనిని వాడినట్లు ఆరోపణలున్నాయి. గత కొన్నేళ్లుగా చైనా ఇంటెలిజెన్స్ కాంట్రాక్టర్లు అమెరి కాపై సైబర్ దాడులు చేస్తున్నారు.

ఓపెన్ సోర్స్ ఇంటెలిజెన్స్‌ను టార్గెట్ చేసి..

అమెరికా నిఘా వర్గాలు సేకరించిన బహిరంగ సమాచారం, వాణిజ్య పరంగా అందుబాటులో ఉన్న వివరాలు, సోషల్ మీడియా నుంచి సేకరించిన డేటా, ఉపగ్రహ చిత్రాలు, ఇతర ఆన్‌లైన్ మెటీరియల్ హ్యాక ర్ల చేతికి చిక్కినట్లు తెలుస్తోంది. తమకు చేరే రహస్య సమాచారానికి వీటిని అనుసంధానించి నిఘా వర్గాలు విశ్లేషిస్తుంటాయి. ఈ సైబర్ దాడిపై సీఐఏ, ఎన్‌జీఏ స్పందించలేదు.

అమెరికా నిఘా సంస్థలకు ఏమైంది..?

ఇటీవల అమెరికా నిఘా, భద్రతా సంస్థల్లో తరచూ

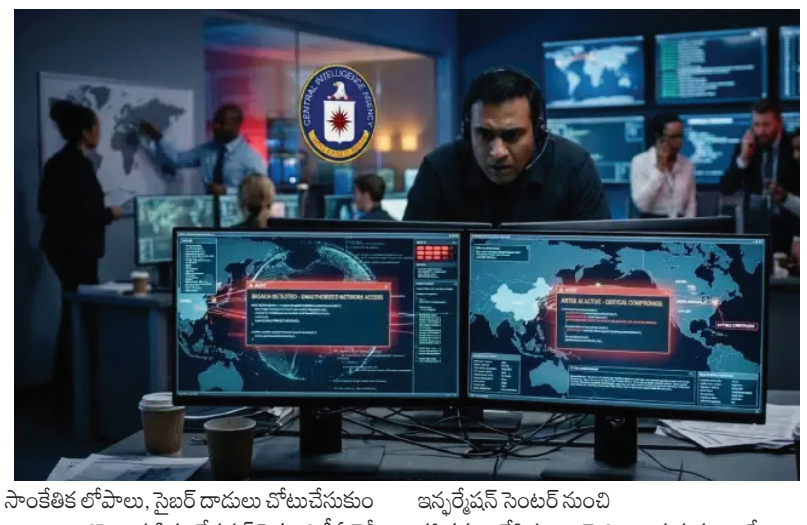

సాంకేతిక లోపాలు, సైబర్ దాడులు చోటుచేసుకుం టున్నాయి. కొన్నాళ్ల క్రితం నేషనల్ సెక్యూరిటీ ఏజెన్సీ కీలక నెట్‌వర్క్ మొరాయించింది. అయితే ఇది సైబర్ దాడి కాదని ఎన్ఎస్ఏ తెలిపింది. ఇక అమెరికాలోని క్రిమినల్స్, అనుమానితుల డేటాను ఎఫ్‌బీఐ నేషనల్ ఇన్ఫర్మేషన్ సెంటర్ నుంచి హ్యాకర్లు కాజేసినట్లు అమెరికా అధ్యక్షుడు ట్రంపే స్వయంగా ధ్రువీకరించారు. దీంతోపాటు గత వారం అమెరికా వ్యవసాయ శాఖపై కూడా సైబర్ దాడి జరిగింది.

టాయిలెట్ పేపర్లు భారీగా కొంటున్న అమెరికన్లు.. ఎందుకంటే..?



ఏఐ టెక్నాలజీ రంగంలో కొన్నేళ్లుగా దూసుకుపోతు న్న అమెరికన్లు.. ఇప్పుడు దానికే భయపడే పరిస్థితి నెలకొంది. ఇటీవల వరుసగా అమెరికాలో తలెత్తుతు న్న టెక్నాలజీ అవాంతరాలు వారిని తీవ్రంగా భయ పెడుతున్నాయి. ఎప్పుడో నిత్యావసర సేవలు నిలిచి పోయి.. జనజీవనం స్తంభించిపోయే స్థితి వస్తుందన్న ఆందోళనలు వారిని వెంటాడుతున్నాయి. ఫలితంగా వాళ్లు అత్యవసర సామగ్రిని భారీగా కొనుగోలు చేస్తు న్నారు. బ్లాక్‌ఫ్రైడే డీల్స్ కోసం అమెరికా రిటైలర్లు డి స్కౌంట్లకు సమాయత్తం అవుతున్నా.. ధరలు మాత్రం దూసుకుపోతున్నాయి.

ముఖ్యంగా టాయిలెట్ పేపర్లు, జనరేటర్లు, ఫ్రీజ్‌డ్రై యిడ్ ఫుడ్ వంటి వాటి డిమాండ్‌కు రెక్కలొచ్చాయి. ముఖ్యంగా ఫ్రీజ్‌డ్రైయిడ్ ఆహార పదార్థాల ధర 12% పెరిగింది. గతేడాది ఇదే సీజన్‌లో 9% తగ్గడం విశేషమని బ్లూమ్‌బెర్గ్ పేర్కొంది. గతేడాది తాము ట్రాక్ చేసిన 16 స్టాక్స్ జాబితాలో ఒక్కటి మాత్రమే అందుబాటులో లేదని.. ఇప్పుడు ఆ 16లో దాదాపు మూడో వంతు నో స్టాక్‌గా పేర్కొంది. చివరికి జనరేటర్లు వంటివి లభించడం కూడా కష్టంగా మారింది. టాయిలెట్ పేపర్ల ధర సెప్టెంబర్ నుంచి 4% పెరిగింది. పేపర్ టవల్స్, బ్యాటరీలు, చెత్తబ్యా గ్‌లు వంటి వాటిని చూసినా గతేడాదితో పోలిస్తే ఈ సీజన్‌లో రేట్లు పెరిగాయి.

క్రిస్మస్ దృష్ట్యా బ్లాక్ ఫ్రైడే, సైబర్ మండే వంటి భారీ డి స్కౌంట్ల సీజన్ రానుండటంతో అత్యవసర సరకులు ఇప్పుడే తక్కువగా లభిస్తాయన్న ఉద్దేశంతో కొనుగో ళ్లు మరింత పెరిగాయి. ఇక ప్రొపేన్, బాటిల్డ్ వాటర్, క్యాంపింగ్ గేర్, బియ్యం, క్యాన్లలోని ఆహారం కొనుగోళ్లు పెరిగినట్లు వాల్‌మా ర్ట్, కాస్ట్‌కో వంటి రిటైల్ దిగ్గజాలు వెల్లడించాయి. జాతీయ స్థాయిలో బ్లాకౌట్ తప్పదంటూ సోషల్ మీడియాలో వస్తున్న పోస్టులు వినియోగదారుల ఆం దోళనలను పెంచుతున్నాయి. అమెరికాలో ఎయిర్ ట్రాఫిక్, బ్యాంకింగ్ సర్వీసులు, నేషనల్ సెక్యూరిటీ ఏజెన్సీ కమ్యూనికేషన్ల వంటి కీలకమైనవి కూడా సాంకేతిక అవాంతరాలతో అవస్థలు పడిన విషయం తెలిసిందే.

ఆంగ్లేతర భాషల్లో సమాధానానికి ఏఐకి ఎక్కువ ఇంధనం అవసరం



ఆంగ్లేతర భాషల్లో అందే ఆదేశాలకు స్పందించి సమాచారం అందించేందుకు జనరేటివ్ కృత్రిమ మేధ (జనరేటివ్ ఏఐ) అధికంగా విద్యుత్తు వినియోగి స్తుందని ఒక అధ్యయనంలో వెల్లడైంది. అటువంటి భాషల్లో అందే ఆదేశాలకు సమాధానం చెప్పేందుకు ఆంగ్లంతో పోలిస్తే 180 రెట్లకు పైగా ఎక్కువ విద్యుత్తు వినియోగిస్తుందని ఈ అధ్యయన నివేదిక తెలియజే స్తోంది. పశ్చిమ యూరప్ భాషల్లో ఇచ్చే ఆదేశాలపై స్పందించేందుకు రెండింతలు, లేదా అంతకన్నా తక్కువ విద్యుత్తు అవసరమౌతుండగా, కోట్లాది మంది మాట్లాడే హిందీ, బెంగాలీ వంటి భాషల్లో జనరేటివ్ ఏఐ స్పందించడానికి ఆంగ్లంతో పోలిస్తే ఎనిమిది నుంచి 15 రెట్లు ఎక్కువ విద్యుత్తు అవసరమౌతుందని 'ఎం పిరికల్ మెథడ్ ఇన్ నేచురల్ ల్యాంగ్వేజ్ ప్రాసెసింగ్' పేరుతో నిర్వహించిన సమావేశంలో పరిశోధకులు పేర్కొన్నారు.

అదే దక్షిణ పాష్తో భాషలో అందే ఆదేశాలపై స్పందిం చేందుకు 188 రెట్లు, టిబెటన్ భాషలో స్పందించేం దుకు 180 రెట్లు ఎక్కువ విద్యుత్తు అవసరమౌతుంది. కృత్రిమ మేధ నమూనాలు వాటికి వివిధ భాషల్లో అందే ఆదేశాలను (ప్రాంప్ట్‌లను) టోకెన్లుగా మా ర్చుకుంటాయి. ఈ టోకెన్లనే కృత్రిమ మేధ మౌలిక యూనిట్‌లుగా పరిగణిస్తుంది. తనకు అందిన ఆదే శానికి అనుగుణంగా ఈ యూనిట్‌లను ప్రాసెస్ చేసి మానవ భాషలో స్పందన అందిస్తుంది. ఇంగ్లిషేతర భాషల్లో అందే ఆదేశాలకు స్పందనగా ఎక్కువ టోకెన్లు ఉత్పత్తి అవుతాయని, ఈ కారణంగా ఎక్కువ విద్యుత్తు వినియోగం అవుతుందని అమెరికాలోని మిచిగన్, బ్రిటన్‌లోని అబెర్డీన్, కేంబ్రిడ్జ్ వర్సిటీల పరిశోధకులు పేర్కొంటున్నారు.

అబ్బో.. ఆకాశం హౌస్‌ఫుల్.. ఇక 10 లక్షల శాటిలైట్ల ప్రయోగం..!

అమెరికా ఇక ఆకాశాన్ని అక్రమించేందుకు రంగం సిద్ధం చేస్తున్నట్లుంది. తమ దేశానికి స్పేస్‌ఎక్స్ ఏకంగా 10 లక్షల (మిలియన్) ఉపగ్రహాలను ప్రయోగించేందుకు ది యూఎస్ ఫెడరల్ కమ్యూని కేషన్ కమిషన్ (ఎఫ్‌సీసీ) అనుమతులు మంజూరు చేసింది. ఈ ఉపగ్రహాలు అమెరికా అంతరిక్షంలో డేటా సెంటర్ల ఏర్పాటు నిర్మాణానికి సహకరించను న్నాయి. ప్రపంచ వ్యాప్తంగా ఇటువంటి అనుమతి సాధించిన తొలి సంస్థగా స్పేస్‌ఎక్స్ నిలిచింది. సూ ర్యకాంతిని వాడుకొని ఉపగ్రహాలకు విద్యుత్తును అందజేసి.. వాటిలో డేటాను ప్రాసెస్ చేయాలన్నది ఎలాన్ మస్క్ ఆలోచన. ఈ శక్తిని ఏఐకు వాడుకోవాల ని భావిస్తున్నారు. ఈ ప్రాజెక్టుకు 'స్టార్‌మైండ్' అని పే రుపెట్టారు. దీనిపై ఎఫ్‌సీసీ స్పందిస్తూ స్టార్‌మైండ్ ప్రా జెక్టు అమెరికా సూపర్ ఇంటెలిజెన్స్ (ఏఐ)ఎకానమీకి సహకరిస్తుందని పేర్కొంది. అమెరికా భూభాగంలో డేటా సెంటర్ల ఏర్పాటుపై వ్యతిరేకత పెరుగుతున్నవేళ మస్క్ ప్రతిపాదనకు ఆమోదం లభించడం విశేషం. ఆర్బిటల్ డేటా సెంటర్లలో ఎనర్జీ ఖర్చు చాలా తక్కువ ఉంటుందని స్పేస్ ఎక్స్ చెబుతోంది. మరోవైపు ఈ అనుమతులపై మస్క్.. ఎక్స్ వేదికగా స్పందించారు. ''అభినందించదగిన విషయం. ఈ ప్రాజెక్టు భవిష్య



త్తులో అమెరికా, ప్రపంచానికి ఓ గొప్ప ఆస్తిగా నిలు స్తుంది'' అని పేర్కొన్నారు. ఇక ఈ ప్రాజెక్టుకు సం బంధించిన ఉపగ్రహాల ప్రయోగం 2033 నవంబర్ నాటికి మొదలైపోవాలి. వీటిల్లో 2035 నాటికి 10% ఉపగ్రహాలు కక్ష్యలోకి చేరతాయి. 2038 నాటికి ఈ ప్రాజెక్టు 50% పూర్తవుతుందని అంచనా. దీంతో వచ్చే ఏడాది తొలి స్టార్‌మైండ్ శాటిలైట్‌ను ప్రయోగించే అవకాశం ఉంది.

ట్రంప్ ఎప్పటికీ నేర్చుకోరు.. జనవరిలో పరిస్థితి మారుతుంది..!



అమెరికా అధ్యక్షుడు ట్రంప్‌విచిత్ర చేష్టలతో డెమో క్రటిక్ పార్టీ విసిగిపోయింది. యుద్ధాలు.. ట్రేడ్‌వా ర్‌లతో అట్టుడుకుతున్న వేళ మిత్రదేశాలపై తాజాగా టారిఫ్‌లు విధించడంతో ఆ పార్టీ నేతలు మండిపడ్డా రు. మధ్యంతర ఎన్నికల ఓటమితో డబుల్ లేమ్‌డక్ అధ్యక్షుడిగా మారిన ట్రంప్ చర్యలను తప్పుపట్టారు. డెమోక్రటిక్ పార్టీకి చెందిన సెనెటర్ చక్ షూమర్ తాజా టారిఫ్‌లపై కొంచెం ఘాటుగానే స్పందించారు. ''డొనాల్డ్ ట్రంప్ ఎప్పటికీ నేర్చుకోరు. ఇక్కడ అసలు సమస్య చైనా. దానిని పట్టించుకోవడం మానేశారు. మిత్రులను దూరం చేసుకొంటూ.. అమెరికా కుటుం బాలపై భారం మోపుతూ.. కార్మికులకు ఉపయోగప దని నిర్ణయాలు తీసుకొంటున్నారు. అసలు షరతులు నిర్ణయించే అధికారం చైనాకే ఇస్తున్నారు. జనవరిలో ఈ పరిస్థితి మారుతుంది'' అని పేర్కొన్నారు.

పెన్సిల్వేనియా గవర్నర్ జాష్ షాపిరో కూడా ఎక్స్ వేదికగా ట్రంప్ నిర్ణయంపై ఆగ్రహం వ్యక్తం చేశారు. ''ట్రంప్ గందరగోళపు టారిఫ్‌లు అమెరికన్ల చేతి చమురు వదిలిస్తాయనడానికి మరో ఉదాహరణ ఇది. చైనా అనైతిక వాణిజ్య విధానాలను మనం అడ్డు కోలేకపోతున్నామన్న విషయాన్ని ఆయన గమనిం చడం లేదు. చివరికి మన మిత్ర దేశాలపై ఘోరంగా టారిఫ్‌లు విధిస్తున్నాం. దీని ఫలితం ఏమిటంటే.. మి త్రదేశాల నుంచి దూరంగా జరిగి అమెరికా ఏకాకిగా మారిపోవడం. సొంత దేశంలోనే అమెరికన్ల ఖర్చు భారీగా పెరగడం'' అని పేర్కొన్నారు.

మోదీజీ తగ్గొద్దు.. ప్రతీకార సుంకాలు విధించండి: సీటీఐ

వాణిజ్య ఒప్పందం చేసుకోకపోతే భారత్‌పై అమెరికా ఏకపక్షంగా 25% శాతం సుంకాలను విధించాలని నిర్ణయించడాన్ని 'ది ఛాంబర్ ఆఫ్ ట్రేడ్ అండ్ ఇండస్ట్రీ (సీటీఐ)' తప్పు పట్టింది. ఒప్పందం కుదిరితే టారిఫ్‌లు 17% తగ్గుతాయని యూఎస్‌టీఆర్ వెల్లడించిన నేప థ్యంలో అమెరికా ప్రతి చర్యలు తీసుకోవాలని లేఖ రాయనున్నట్లు సంస్థ ఛైర్మన్ బ్రిజేశ్ గోయల్ వెల్లడిం చారు. భారత్ నుంచి ఔషధాలు, వస్త్రాలు, మెడికల్ సప్లైలు, ఎలక్ట్రానిక్, ఎలక్ట్రికల్ వస్తువు, సీఫుడ్స్, ముత్యాలు, లోహాలు, తోళ్లు వంటివి ఎగుమతి చేస్తు న్నారు. అలానే అమెరికా భారత్‌కు పప్పుదినుసులు, మినరల్స్, బేవరేజస్, ఆహారం వంటివి ఎగుమతి చేస్తోందన్నారు. వీటిపై 25% ప్రతీకార సుంకాలు వి ధించాలని కోరారు.

'బహిష్కరణ' ఎదుర్కొంటున్నవారికీ గ్రీన్‌కార్డు!

అమెరికాలో బహిష్కరణ ఆదేశాలు ఎదుర్కొంటున్న పలువురు వలసదారులకు ఊరట దక్కనుంది! దేశ బహిష్కరణ తుది ఉత్తర్వులు వెలువడినప్పటికీ తమ దేశంలో కనీసం పదేళ్లుగా నివాసముంటున్నవారికి శాశ్వత నివాస హోదా కల్పించేందుకు వీలుగా 'ప్రొ టెక్ట్ అవర్ నైబర్స్ యాక్ట్' పేరుతో డెమోక్రాట్లు కొత్త బిల్లును తీసుకొచ్చారు. ఇది చట్టంగా మారితే.. నిర్దే శిత అర్హతలు కలిగినవారు గ్రీన్‌కార్డు కోసం దరఖాస్తు చేసుకోవచ్చు. వలసదారులపై బహిష్కరణ చర్యల ను అమెరికా అధ్యక్షుడు ట్రంప్ ముమ్మరం చేసిన తరుణంలో ఈ బిల్లు ప్రాధాన్యం సంతరించుకుంది. కాలిఫోర్నియా డెమోక్రటిక్ నేతలు లతీఫా సిమన్, జోయ్ లాఫ్‌గ్రెన్, జాన్ గరమెండి, వర్గస్ నవంబరు 19న ఈ బిల్లును కాంగ్రెస్‌లో ప్రవేశపెట్టారు. కాంగ్రెస్ ఆమోదించినా, తర్వాత ట్రంప్ సంతకం చేస్తేనే ఇది చట్టంగా మారుతుంది.

అందరికీ కాదు..

ఈ బిల్లు దేశ బహిష్కరణ ఎదుర్కొంటున్న వలసదా రులందరికీ గంపగుత్తగా ఏమీ వర్తించదు. దీనిద్వారా లబ్ధిపొందాలంటే దరఖాస్తుదారులు కొన్ని నిబంధనల ను కచ్చితంగా పాటించాలి. అవి..

బహిష్కరణ తుది ఉత్తర్వులు వెలువడ్డాక కూడా కనీసం పదేళ్లపాటు అమెరికాలో నివసించి ఉండాలి. ఇమ్మిగ్రేషన్ చట్టంలో పేర్కొన్న కొన్ని ఉల్లంఘనల ఆధారంగా మాత్రమే వీరికి బహిష్కరణ ఉత్తర్వులు జారీ అయ్యుండాలి. తీవ్రమైన నేరాలు, జాతీయ భద్రతకు సంబంధించిన అంశాలతో సంబంధాలు ఉండకూడదు. ప్రభుత్వ పర్యవేక్షణలో ఉండాలన్న ఆదేశాలను ఉల్లంఘించకూడదు. తాజా ఫెడరల్ ఆదాయపు పన్ను రిటర్న్స్‌ధ్రువపత్రాన్ని సమర్పించాలి. బహిష్కరణ తుది ఉత్తర్వులకు కేవలం పదేళ్ల కాలప రిమితి ఉండాలని కూడా ఇందులో ప్రతిపాదించారు. ప్రస్తుతం ఇలాంటి కాలపరిమితి లేదు.

ఈ ఏడాది ఫిబ్రవరి 26 నాటికి అమెరికాలో సుమారు 16 లక్షల మంది బహిష్కరణ తుది ఉత్తర్వులు అందు కున్నారు.

మృతదేహం నుంచి వీర్యకణాల సేకరణ!

భోపాల్ ఎయిమ్స్ వైద్యుల సంచలన పరిశోధన!

ఎవరైనా ఒక వ్యక్తి మరణించిన తర్వాత కూడా తండ్రి కాగలరా? వినడానికే ఆశ్చర్యకరంగా అనిపించే ఈ ప్రశ్నకు సమాధానం కనుగొనే దిశగా మధ్యప్రదేశ్‌లోని ఆల్ ఇండియా ఇన్‌స్టిట్యూట్ ఆఫ్ మెడికల్ సైన్సెస్ (ఎయిమ్స్) భోపాల్ పరిశోధన చేపట్టింది. మరణించిన వ్యక్తి శరీరం నుంచి సజీవ, చలనం ఉన్న వీర్యకణాలను సేకరించడం సాధ్యమేనా? వాటిని భవిష్యత్తులో సంతానోత్పత్తి కోసం ఉపయో గించవచ్చా? అనే అంశాలపై శాస్త్రీయంగా అధ్యయనం చేసింది. అకస్మాత్తుగా, అనుకోని ప్రమాదాల్లో తమ ప్రియమైన వారిని కోల్పోయిన కుటుంబాలకు సంతాన భాగ్యాన్ని అందించే మరణానంతరం శు క్రకణాల సేకరణ (పోస్ట్‌మార్టమ్ స్పెర్మ్ రిట్రీవల్) ప్రక్రియపై భోపాల్ ఎయిమ్స్ బృందం పరిశోధనలు నిర్వహించింది. ఎయిమ్స్ భోపాల్ ఫోరెన్సిక్ అండ్ టాక్సికాలజీ విభాగం ప్రొఫెసర్ డాక్టర్ రాఘవేంద్ర కుమార్ బిందువా నేతృత్వంలో ఈ పరిశోధన జరిగింది.

భోపాల్ ఎయిమ్స్‌లోని ఫోరెన్సిక్ మెడిసిన్ విభాగం, పాథాలజీ అండ్ లాబొరేటరీ మెడిసిన్ విభాగాలు సంయుక్తంగా ఈ అధ్యయనాన్ని నిర్వహించాయి. వీరి పరిశోధనకు భారత వైద్య పరిశోధన మండలి (ఐసీఎంఆర్) ఆర్థిక సహకారం అందించింది. అధ్యయనంలో భాగంగా పరిశోధకులు 600 మంది కిపైగా వ్యక్తులతో చర్చలు జరిపారు. 250కిపైగా వీర్యకణాల సేకరణ ప్రక్రియలను కూడా నిర్వహిం చారు. కొన్ని సందర్భాల్లో మరణించిన వ్యక్తుల నుంచి వీర్యకణాలను విజయవంతంగా సేకరించినట్లు పరిశోధకులు వెల్లడించారు. భోపాల్ ఎయిమ్స్ చేపట్టిన ఈ పరిశోధనకు జాతీయస్థాయిలో గుర్తింపు లభించింది. ఇటీవల పంజాబ్ అకాడమీ ఆఫ్ ఫోరెన్సిక్ మెడిసిన్ అండ్ టాక్సికాలజీ నిర్వహించిన 26వ వార్షిక సదస్సు 2026లో ఈ అధ్యయనాన్ని ఉత్తమ పరిశోధనగా ఎంపిక చేశారు. ప్రధాన పరి శోధకులు డాక్టర్ కుమార్ బిందువాను సత్కరించారు.



ఆ పెళ్లికి లక్షలాది మంది జనం.. 10కి.మీ. ట్రాఫిక్ జామ్!

హార్‌లో వివాదాస్పద వ్యాఖ్యలతో జేడీయూ నుంచి బహిష్కరణకు గురైన మోకామా ఎమ్మెల్యే అనం త్‌సింగ్ మరోసారి వార్తల్లో నిలిచారు. కుమార్తె శివంగి సింగ్ వివాహాన్ని పట్నా జిల్లాలోని నడ్వాన్ గ్రామంలో ఘనంగా నిర్వహించారు. బిహార్‌తో పాటు పక్క రాష్ట్రం నుంచి లక్షలాదిగా జనం తరలి రాగా.. వారి కోసం భారీ ఏర్పాట్లు చేశారు. ఆ ప్రాంతంలో సుమారు 10 కి.మీ. మేర ట్రాఫిక్ జామ్ అయ్యింది. రోడ్డు పక్కన అనేక దుకాణాలు, లౌడ్ స్పీకర్లతో ఆ ప్రాంతమంతా ఓ జాతరలా మారిపో యింది.

వివాహ వేడుకలో భాగంగా గుర్రపు స్వారీ, కుస్తీ పోటీలను నిర్వహించారు. బిహార్, యూపీ, ఝార్ఖండ్, రాజస్థాన్‌తోపాటు ఇతర రాష్ట్రాల నుంచి 50కిపైగా గుర్రాలు వచ్చాయి. కేవలం ఈ పోటీలను చూసేందుకే సుమారు లక్ష మంది వచ్చినట్లు అంచనా. ఆ ప్రాంగణమంతా జనంతో కిక్కిరిసిపోగా.. అనేకమంది పక్కనే ఉన్న విద్యుత్ హైటెన్షన్ టవర్లను ఎక్కి తిలకించారు. పరిస్థితిని అదుపు చేయలేక తుది పోటీలు వాయిదా వేసినట్లు సమాచారం.

వివాహానికి కార్లు, ట్రాక్టర్లతోపాటు కాలినడకన లక్షలాది జనం తరలిరావడంతో భారీగా ట్రాఫిక్ జామ్ ఏర్పడింది. వీరిని అదుపు చేసేందుకు వందలాది మంది పోలీసులు, దాదాపు మూడు వేల మంది ప్రైవేటు గార్డులను అందుబాటులో ఉంచారు. అసెంబ్లీ స్పీకర్ ప్రేమ్ కుమార్ కాన్వాయ్ కూడా అందులో చిక్కుకుపోయింది. మరోవైపు, పెళ్లికి వచ్చిన వారి కోసం భారీ స్థాయిలో విందు ఏర్పాట్లు చేసినట్లు తెలిసింది. దాదాపు 300 వంటశాలలు ఏర్పాటు చేసినట్లు సమాచారం.

ప్రభుత్వం మారినప్పుడల్లా విచారణ స్వభావం మారుతోంది

- తమిళనాడు మాజీ మంత్రి సెంథిల్ బాలాజీ అవినీతి కేసులో సుప్రీంకోర్టు వ్యాఖ్య



రాజకీయ నాయకత్వం మారినప్పుడల్లా ప్రాసిక్యూషన్ చేసే స్వరూపంలో మార్పు లొస్తున్నాయని, ఇది న్యాయ పరిపాలన చరిత్రలో దారుణమైన అంశమని తమిళ నాడు ప్రభుత్వాన్ని ఉద్దేశిస్తూ సుప్రీంకోర్టు వ్యాఖ్యానించింది. ఆ రాష్ట్ర మాజీ మంత్రి వి.సెంథిల్ బాలాజీ మంత్రిగా ఉన్న సమయంలో జరిగిన ఉద్యోగాల నియా మకాల్లో అవినీతి ఆరోపణలపై సీజేఐ జస్టిస్ సూర్యకాంత్, జస్టిస్ జోయ్‌మల్య బాగ్చి, జస్టిస్ వి.మోహనల ధర్మాసనం విచారణ చేపట్టింది. ఒక ప్రభుత్వం విచా రణను ఆలస్యం చేస్తే, మరో ప్రభుత్వం విచారణను అత్యుత్సాహంతో వేగవంతం చేస్తోందని పేర్కొంది. విచారణ విషయంలో విజ్ఞత ఉండాలని వ్యాఖ్యానించింది. సెంథిల్ బాలాజీపై తీవ్రమైన ఆరోపణలు ఉన్నప్పటికీ, ఆయన వాదన వినకుండా దోషిగా నిర్ధారించలేమని వివరించింది. సుప్రీంకోర్టు వద్ద పెండింగ్‌లో ఉన్న 4 కేసుల్లో తుది తీర్పు వెలువడేదాకా స్థానిక సెషన్స్ కోర్టు ఎలాంటి తొందరపాటు చర్యలూ తీసుకోవద్దని ఆదేశాలు జారీచేసింది. విచారణను డిసెంబరు 11కు వాయిదా వేసింది.

రాహుల్ గాంధీకి సుప్రీంకోర్టులో ఊరట

కాంగ్రెస్ పార్టీ అగ్రనేత రాహుల్ గాంధీకిసు ప్రీంకోర్టులో భారీ ఉపశమనం లభించింది. రాహుల్‌కు ఆదాయానికి మించిన ఆస్తులు ఉన్నాయన్న ఆరోపణలను పరిశీలించాలం టూ సీబీఐ, ఈడీలకు అలహాబాద్ హైకోర్టు ఇచ్చిన ఆదేశాలను సర్వోన్నత న్యాయస్థా నం బుధవారం కొట్టివేసింది. రాహుల్‌కు వ్యతిరేకంగా కర్ణాటకకు చెందిన భాజపా కార్యకర్త విఘ్నేష్ శిశిర్ దాఖలు చేసిన పిటి షన్‌ను పునఃపరిశీలన కోసం సీజేఐ జస్టిస్ సూర్యకాంత్, జస్టిస్ జోయ్‌మల్యా బాగ్చీ, జస్టిస్ వి.మోహనలతో కూడిన ధర్మాసనం.. హైకోర్టుకు తిప్పి పంపించింది. అసలు ఈ పిటిషన్ విచారణకు అర్హమైనదా కాదా అనే అంశాన్నీ తేల్చాలని స్పష్టం చేసింది. సీబీఐ, ఈడీలకు అలహాబాద్ హైకోర్టు ఆదేశాలివ్వ

డాన్ని సవాలు చేస్తూ రాహుల్ గాంధీ సుప్రీంకోర్టును ఆశ్రయించగా తాజా నిర్ణయం వెలువడింది.



బ్యాంకును విదేశీ చేతుల్లో పెట్టొద్దు

మీరు జాగ్రత్తగా దాచుకున్న డబ్బు, పిల్లల చదువుకోసం చేసిన డిపాజిట్లు, రైతుకు అవసరమైన కిసాన్ క్రెడిట్, చిన్న వ్యాపారస్థులకు కావాల్సిన రుణం... ఇవన్నీ ఒక బ్యాంకు నిర్ణయాధికారం కిందకు వస్తాయి. ఆ నిర్ణయాధికారం ఇప్పుడు ఒక విదేశీ పెట్టుబడి సంస్థ చేతిలోకి వెళ్తోంది. అదే ఐడీబీఐ బ్యాంకు అమ్మకం! ఐడీబీఐ బ్యాంకులోని 60.72 శాతం వాటాను కెనడాకు చెందిన ఫెయిర్‌ఫాక్స్ ఫైనాన్షియల్ హోల్డింగ్స్‌కు అమ్మేందుకు కేంద్ర మంత్రివర్గ ఆర్థిక వ్యవహారాల కమిటీ (సీసీఈఏ) అక్టోబర్ 14న ఆమోదం తెలిపింది. షేరుకు రూ.81 చొప్పున మొత్తం రూ.52,878 కోట్లకు ఈ వాటా అమ్మకం జరగనుంది. ఇందులో కేంద్ర ప్రభుత్వం 30.48 శాతం, ఎల్ఐసీ 30.24 శాతం వాటాలను విక్రయిస్తుంది. అమ్మకం పూర్తయిన తర్వాత ప్రభుత్వం వద్ద 15 శాతం, ఎల్ఐసీ వద్ద 19 శాతం వాటాలు మాత్రమే మిగులుతాయి. ఒకరకంగా ఇది లక్షల కోట్ల ప్రజా డిపాజిట్లపై నియంత్రణను ఒక విదేశీ సంస్థకు అప్పగించడమే.

ఐడీబీఐ 1964లో పారిశ్రామిక అభివృద్ధి కోసం ఏర్పాటైన ప్రభుత్వ ఆర్థిక సంస్థ. దీర్ఘకాలిక రుణాల ద్వారా దేశ పరిశ్రమలకు ఆధారంగా నిలిచింది. సరళీకరణ విధానాల కాలంలో దీన్ని క్రమంగా వాణిజ్య బ్యాంకుగా మార్చారు. 2019లో ఎల్ఐసీ 51 శాతం వాటా తీసుకున్న తర్వాత ఐడీబీఐను ప్రైవేటు రంగ బ్యాంకుగా రిజర్వ్ బ్యాంక్ వర్గీకరించింది. ప్రభుత్వంతో పాటు, ప్రభుత్వ రంగ సంస్థ అయిన ఎల్ఐసీ పెట్టుబడితో నడుస్తున్న ఐడీబీఐ ప్రైవేటు బ్యాంక్ ఎలా అవుతుంది?! ప్రస్తుతం ఈ బ్యాంకులో కేంద్రం, ఎల్ఐసీ కలిపి 95 శాతం వాటా కలిగి ఉన్నా, నియంత్రణాధికారం మాత్రం ప్రభుత్వం చేతిలో లేదు! అమ్మకానికి దారి వేయడానికి చేసిన దశలవారీ మార్పులే నేటి ఈ పరిస్థితికి దారితీశాయనే అనుమానం సహజంగా కలుగుతుంది.

ఒకప్పుడు ఐడీబీఐ మొండి బకాయిల భారంతో తీవ్ర సంక్షోభంలో పడింది. ఆ బ్యాంకును నిలబెట్టడానికి ప్రభుత్వం, ఎల్ఐసీ నుంచి భారీ మూలధనం వచ్చింది. ఎల్ఐసీ 2019లో రూ.21,624 కోట్లతో వాటా కొని, తర్వాత మరో రూ.4,743 కోట్లు పెట్టింది. ఇదంతా పాలసీదారుల సొమ్మే. కేంద్ర ప్రభుత్వం కూడా రూ.4,557 కోట్ల పన్ను చెల్లింపుదారుల ధనాన్ని పెట్టింది.

ఇప్పుడు ఐడీబీఐ బ్యాంకు ఆర్థికంగా బలపడింది. లాభాలు పెరిగాయి. ఈ ఏడాది జూన్ త్రైమాసికంలో లాభం రూ.2,115 కోట్లు. ప్రజల డబ్బుతో బ్యాంకును బాగుచేసి, అది లాభాల దారిలోకి వచ్చాక అమ్మేయడం న్యాయమేనా? ప్రజలు చేసిన పెట్టుబడి ఫలితాన్ని ప్రైవేటు, విదేశీ సంస్థకు అప్పగించడం కాక మరేమిటి?

ప్రభుత్వం రెండు స్వతంత్ర వాల్యుయేషన్ సంస్థల అంచనాల ఆధారంగా షేరుకు రూ.75.99ను ప్రాథమిక విలువగా నిర్ణయించింది. ఫెయిర్‌ఫాక్స్ రూ.81 బిడ్ పెట్టడంతో అది ఆ విలువ కన్నా ఎక్కువేనని ప్రభుత్వం చెబుతోంది. కానీ ఇక్కడ ప్రశ్న ఏమిటంటే, వాల్యుయేషన్ కాలంలో ఐడీబీఐ షేరు ధర రూ.61.01 నుంచి రూ.118.38 మధ్య హెచ్చుతగ్గులకు లోనైంది. అంటే షేరు ధర ఒక్కసారి రూ.118 దాటింది. అలాంటి పరిస్థితిలో రూ.81 ధర నిజంగా సరైనదేనా అనే సందేహం కలుగక మానదు.

అంతేకాదు, ఈ బ్యాంకుకు దేశవ్యాప్తంగా విలువైన భూములు, భవనాలున్నాయి. ఒక్క హైదరాబాద్‌లోనే 50 ఎకరాల స్థలం ఉందని ఐడీబీఐ ఉద్యోగుల ఐక్యవేదిక చెబుతోంది. ఈ స్థిరాస్తుల నిజమైన మార్కెట్ విలువ పూర్తిగా లెక్కలోకి తీసుకున్నారో లేదో ప్రజలకు స్పష్టంగా తెలియాలి.

2003లో ఐడీబీఐ చట్టం తెచ్చినప్పుడు పార్లమెంటు స్థాయీ సంఘం ప్రభుత్వ వాటా 51 శాతం కంటే తగ్గకూడదని సూచించింది. అప్పటి ఆర్థికమంత్రి జస్వంత్ సింగ్ పార్లమెంట్‌లో ఆ మేరకు హామీ ఇచ్చారు. ఇప్పుడు ప్రభుత్వ వాటా 15 శాతానికి పడిపోతోంది. అంటే ఆ హామీ నేరుగా ఉల్లంఘనకు గురవుతోంది. మరీ ముఖ్యంగా, ప్రభుత్వం వద్ద మిగిలిన 15 శాతం వాటాను కూడా భవిష్యత్తులో ఓపెన్ మార్కెట్‌లో అమ్మేందుకు సీసీఈఏ అధికారాలు ఇచ్చింది. అంటే ఇది కేవలం నియంత్రణ మార్పు కాదు, ప్రభుత్వ ఉనికినే క్రమంగా తుడిచేయడానికి సిద్ధమయ్యారని అర్థం.

ఫెయిర్‌ఫాక్స్‌కు ఇప్పటికే సీఎస్‌బీ బ్యాంకులో సుమారు 40 శాతం వాటా ఉంది. విలీనం జరిగితే రెండు వేర్వేరు సేవా నిబంధనలు కలిగిన ఉద్యోగులు ఒకే సంస్థలోకి వస్తారు. వేతనాలు, పింఛన్లు, పదోన్నతులు, సేవా షరతులు ఎలా ఉంటాయో ఇప్పటికీ స్పష్టంగా తెలియదు. సీఎస్‌బీ యాజమాన్యం బ్యాంకింగ్ పరిశ్రమ ద్వైపాక్షిక ఒప్పందాల ప్రకారం గత పదేళ్లుగా జరిగిన రెండు వేతన సవరణలను అమలు చేయలేదు. న్యాయబద్ధమైన ఒప్పందాల అమలు కోసం ఉద్యోగులు నిరంతరం చేస్తున్న పోరాటాలను ఫెయిర్‌ఫాక్స్ యాజమాన్యం ఖాతరు చేయట్లేదు. అలాంటి అనుభవం ఐడీబీఐ ఉద్యోగులకు కూడా పునరావృతం కాదా?!

ఐడీబీఐలో వేల మంది ఉద్యోగులు పనిచేస్తున్నారు. వారిలో ఎస్సీ, ఎస్టీ, ఓబీసీ వర్గాలకు చెందినవారు, మహిళలు, దివ్యాంగులు గణనీయమైన సంఖ్యలో ఉన్నారు. ఈ బ్యాంకు ప్రభుత్వ రంగంలో ఉన్నంత వరకే రిజర్వేషన్ల రక్షణ ఉంటుంది. ప్రైవేటీకరణ తర్వాత కొత్త నియామకాల్లో ఆ అవకాశం శాశ్వతంగా పోతుంది. జరగబోయే పరిణామాలకు ప్రభుత్వం బాధ్యత వహిస్తుందా? ఇది కేవలం ఉద్యోగుల విషయం మాత్రమే కాదు. రైతులు, చిన్న వ్యాపారులు, మహిళలు, గ్రామీణ ప్రాంతాల ప్రజలకు బ్యాంకింగ్ సేవలు అందుతున్న విధానమే ప్రశ్నార్థకం అవుతుంది. లాభం మాత్రమే లక్ష్యంగా ఉండే విదేశీ పెట్టుబడితో నడిచే ప్రైవేటు బ్యాంకు తక్కువ లాభాల శాఖలను, చిన్న రుణాలను నిర్లక్ష్యం చేసే ప్రమాదం ఉంది. ఐడీబీఐకి దేశవ్యాప్తంగా వేల శాఖలున్నాయి. లక్షలాది జన్‌ధన్ ఖాతాలు, బీమా, అటల్ పెన్షన్ ఖాతాలు ఈ బ్యాంకుపై ఆధారపడి ఉన్నాయి. రూ.3 లక్షల కోట్లకు పైగా డిపాజిట్లు ప్రధానంగా సామాన్య ప్రజలవే. వారు డబ్బు దాచింది ప్రభుత్వ అండ ఉందన్న నమ్మకంతోనే. డిపాజిటర్లు భయపడనవసరం లేదని ప్రభుత్వం చెబుతున్నది. కానీ అమ్మకం తర్వాత ఉద్యోగుల సేవా నిబంధనలు, రిజర్వేషన్లు, శాఖల నిర్వహణ, రుణ విధానాలపై చట్టబద్ధమైన హామీలు బహిరంగంగా ప్రకటించలేదు. మాటలతో సరిపెట్టకుండా రాతపూర్వక హామీలు ఇవ్వాలి. 'మేము, ఎల్ఐసీ వాటాదారులుగా కొనసాగుతాం' అని ప్రభుత్వం చెబుతోంది. కానీ 15, 19 శాతాల మైనారిటీ వాటాలతో బ్యాంకు విధానాలపై నియంత్రణ ఉండదు! అంతేకాదు, ఈ ఒప్పందం ఇంకా రిజర్వ్‌బ్యాంక్ అనుమతులపై ఆధారపడి ఉంది. ఫెయిర్‌ఫాక్స్ 'ఫిట్ అండ్ ప్రాపర్' ప్రమాణాలకు, నియంత్రణ షరతులకు అనుగుణంగా ఉంటుందో లేదో తేలాల్సి ఉంది.

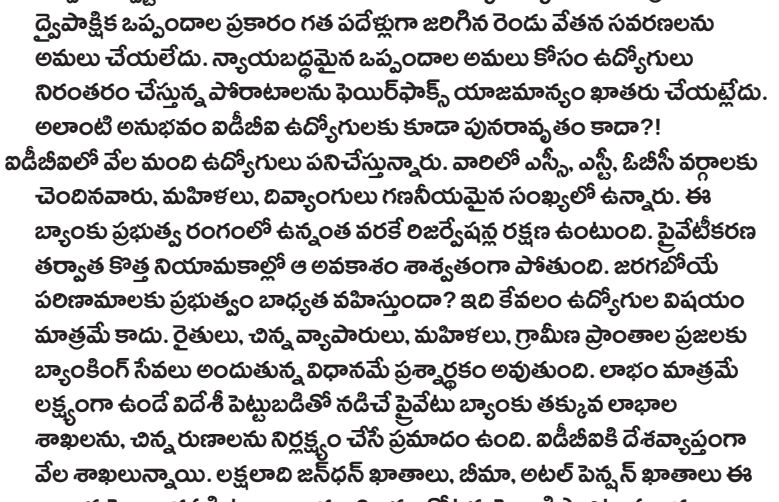

చలిమంటలకు ఏ చమురు అనర్హం!

అవకాశవాదం... అమెరికా.. ఈ రెండిటినీ విడదీసి చూడటం అసాధ్యం. ప్రపంచానికి ఎన్ని ఆదర్శాలను అమెరికా చెప్పిందో అంతకుమించి అవకాశవాదాలనూ ప్రదర్శించింది. స్వేచ్ఛా జీవితాన్ని గడపటానికీ, ఆనందాన్ని అనుభవించటానికీ పుట్టుకతోనే మనిషికి కొన్ని హక్కులు ఉంటాయని చాలా గొప్పగా తన స్వాతంత్ర్య ప్రకటనలో చెప్పిన అమెరికా దాన్ని ఏనాడూ పాటించలేదు. ఆఫ్రికా నుంచి కొనుగోలు చేసి అమెరికాకు తెచ్చిన లక్షలాది నల్లజాతీయులకు ఆ హక్కులను ఇవ్వాలన్న ఆలోచన రాలేదు. బానిసత్వాన్ని సహజసిద్ధమైన వ్యవస్థగా ఆమోదించి దశాబ్దాలపాటు దాన్ని అమలుచేసింది. 1965 వరకూ నల్లజాతీయులకు సమానహక్కులను ఇవ్వలేదు. అట్లాంటిక్ తీరం నుంచి పసిఫిక్ తీరం వరకూ దేశాధికారాన్ని విస్తరించే క్రమంలో వందలాది ఆదిమ తెగలను హరించివేసింది. ప్రజాస్వామ్య రాజకీయాలనూ, వ్యక్తి స్వేచ్ఛనూ, ప్రైవేటు వ్యాపారాలనూ ప్రపంచమంతా విస్తరించటమే తన లక్ష్యాలని చెబుతూ అనేక దేశాల్లో నియంతృత్వ ప్రభుత్వాలకు వెన్నుదన్నుగా నిలిచింది. మత, ఛాందసవాద సమూహాలను ప్రోత్సహించింది. ప్రపంచ ప్రయోజనాల పేరుతో నిన్నటి దాకా తప్పు.. తప్పు.. అని చెప్పి.. ఒక్కరోజులోనే దాన్ని ఒప్పు.. ఒప్పు అనగలిగిన అవకాశవాద నేర్పరితనం అమెరికాకు వెన్నతో పెట్టిన విద్య. రష్యా నుంచి పెద్దఎత్తున చమురు కొనుగోలు చేయనున్నట్లు అమెరికా అధ్యక్షుడు డొనాల్డ్ ట్రంప్ ఇటీవల ఘనంగా చేసిన ప్రకటనే ఇందుకు నిదర్శనం. నాలుగేళ్లకు పైగా సాగుతోన్న రష్యా–ఉక్రెయిన్ యుద్ధంతో ప్రపంచమే అట్టుడికిపోతోంది. రష్యాది దురాక్రమణగా భావించిన అమెరికా ఎన్ని ఆంక్షలు విధించాలో అన్నీ విధించింది.



ఆ దేశం నుంచి చమురు కొంటున్న దేశాలను అదిరించి బెదిరించి లొంగదీసుకుంది. భారత్ కూడా ఒకదశలో రష్యా నుంచి కొనుగోళ్లను దాదాపుగా ఆపివేసింది. రష్యాతో లావాదేవీలను నడిపే దేశాలపై దిగుమతి సుంకాలనూ అమెరికా పెద్దఎత్తున విధించింది. ఉక్రెయిన్ సార్వభౌమత్వాన్ని కాపాడే పేరుతో విదేశాల్లో ఉన్న రష్యా ఆస్తులనూ స్తంభింపచేసింది. ఇంతటి శత్రుపూరిత వైఖరిని అతి తేలికగా మార్చుకుని అవకాశవాదంలో తనకు సాటిలేదనే విషయాన్ని అమెరికా మరోమారు స్పష్టంచేసింది. ఇలాంటి అవకాశవాదాన్ని దృష్టిలో ఉంచుకుని అమెరికా నిర్వాకాలపై గతంలో లోతైన విశ్లేషణలూ, కవిత్వాలూ చాలానే వచ్చాయి. 1961లో మహాకవి శ్రీశ్రీ కూడా ఆనాటి అమెరికా అధ్యక్షుడు కెన్నడీని ఉద్దేశిస్తూ కవిత రాశారు. 'అరువులిచ్చి కరువు తెచ్చి.. రుణంపెట్టి రణం తెచ్చి.. జనసంధనం ఇంధనమై.. చరణ కరాబంధనమై.. జనన జరా మరణ దురాక్రమణల సంగ్రథనమై.. ఒకనాడోహో అనిపించుక తిరిగిన.. ధనికవాద మికపై వెగటై జిగటై..' అంటూ ఆనాడు శ్రీశ్రీ రాసిన కవితలో కొన్ని పంక్తులు ఇప్పటికీ బాగా సరిపోతాయి. ట్రంప్ హయాంలో అమెరికా ధనికవాదం వెగటై.. జిగటై గతంలో ఎన్నడూ లేనంతగా అసహ్యం పుట్టిస్తోంది. ఒకప్పటి అమెరికా అధ్యక్షులైన అబ్రహాం లింకన్, జాన్.ఎఫ్.కెన్నడీ లాంటి వారు వ్యక్తంచేసిన ఆదర్శ అభిప్రాయాలకు ప్రభావితమైన ప్రజాస్వామ్య ప్రియులు చాలామందే ఉండేవారు. ట్రంప్ లాంటి వాళ్లకు అట్లాంటివేవీ లేవు కనుక ప్రతి విధానమూ, ప్రతి ప్రకటనా ఇప్పుడు వెగటుగానే అనిపిస్తోంది. అన్నింట్లోనూ అమెరికా ప్రయోజనాలకే పెద్ద పీట వేస్తామనీ, అందుకు అడ్డుగా ఉన్న అంతర్జాతీయ చట్టాలనూ, సంస్థలనూ, ఒప్పందాలనూ కాలరాస్తామని స్వయంగా అమెరికా అధ్యక్షుడే చెబుతుంటే నాగరీక మనుషులు సహించలేరు. వేల సంవత్సరాల సంస్కృతులు కలిగి, సుదీర్ఘ చరిత్రలో మానవాళి అభివృద్ధికి ఎంతో దోహదం చేసిన చైనా, భారత్ లాంటి దేశాల్లో గతం గురించి సమగ్ర అవగాహన పెరుగుతున్నకొద్దీ అమెరికాపై అసహనం ఎక్కువవుతుందే తప్ప తగ్గదు.అమెరికా మద్దతు లేకపోతే రష్యా–ఉక్రెయిన్ యుద్ధం ఇంతకాలం కొనసాగి ఉండేది కాదు. రష్యా అధ్యక్షుడు పుతిన్ ప్రజాస్వామ్యవాది కాదు.ఆ దేశంలో ప్రజాస్వామ్య రాజకీయాలూ లేవు. నియంతల మనుగడకూ కొన్ని అంశాలు.. ముఖ్యంగా జాతి ప్రయోజనం, గౌరవం, భద్రత పేరుతో కూడినవి.. చాలా బాగా ఉపయోగపడతాయి. అమెరికా సారథ్యంలోని నాటో కూటమి స్వార్థం, అహంకారంతో వేసిన తప్పటడుగులు రష్యాను ఉక్రెయిన్ మీదకు ఉసిగొల్పేలా చేయగలిగాయి. జర్మనీ ఏకీకరణ (1990) సందర్భంగా నాటో విస్తరణ ఒక్క అంగుళం కూడా అదనంగా ఉండదని ఆనాటి సోవియట్ యూనియన్ అధ్యక్షుడైన మిఖాయిల్ గోర్బచెవ్‌కు అమెరికా హామీ ఇచ్చింది. ఈ హామీ మేరకే జర్మనీ ఏకీకరణ సాఫీగా సాగటానికి సోవియట్ యూనియన్ సహకరించింది.ఆ తర్వాత కొద్దికాలానికే సోవియట్ యూనియన్ (1991 డిసెంబర్ 26) పతనమైంది. రష్యా సహా 15 దేశాలు విడివిడిగా ఏర్పాటయ్యాయి. వీటిల్లో 9 దేశాలు క్రమంగా నాటోలో చేరిపోయాయి. ఒక్క అంగుళం హామీ అలా గాల్లో కలిసిపోయింది. రష్యాలో 2000 సంవత్సరం వరకూ ఆర్థికంగా అల్లకల్లోల పరిస్థితులే ఉన్నాయి. వీటికీ ఒక రకంగా అమెరికాయే కారణం. దశాబ్దాల పాటు కొనసాగిన ప్రభుత్వ నియంత్రిత ఆర్థిక వ్యవస్థను ఒక్కపెట్టున ప్రైవేటుపరం చేయటంతో పరిస్థితులు గాడితప్పాయి. ప్రభుత్వ సంస్థలనూ, కంపెనీలనూ కారుచౌకగా ప్రైవేటు రంగానికి కట్టబెట్టారు. అన్నిటినీ మార్కెట్‌కే వదిలివేయటంతో ధరలూ, నిరుద్యోగమూ విజృంభించాయి. బ్లాక్‌మార్కెట్ సర్వసాధారణమైంది. విద్య, వైద్యరంగం, ప్రాథమిక సౌకర్యాల్లో ప్రభుత్వ పెట్టుబడులు తగ్గిపోవటంతో జీవన ప్రమాణాలు క్షీణించాయి. ప్రైవేటురంగంతో పోటీ పెరిగి రష్యా అభివృద్ధి పథంలో పరుగులు పెడుతుందన్న జోస్యాలు ఏ రకంగానూ నిజంకాలేదు. ఒకరకంగా అరాచకమే ప్రబలిపోయింది. అట్లా అమెరికా ప్రభుత్వమూ, ఆ దేశ మేధావులూ సూచించిన విధానాలు అస్తవ్యస్త పరిస్థితులకే దారితీశాయి. పుతిన్ అధికారాన్ని చేజిక్కించుకోటానికి అవే కారణమయ్యాయి. ఆ నేపథ్యంలోనే రష్యాకు మళ్లీ ఒకనాటి వైభవాన్ని తీసుకువస్తానన్న పుతిన్ వాగ్దానాలు ప్రజలపై ప్రభావాన్ని కలగచేశాయి. ఒక భాష, ఒక మతం, ఒక జాతి (Ethnic Community) దేశ అస్తిత్వానికి పునాదిగా ఉన్నచోట భావోద్వేగాలను రెచ్చగొట్టటం తేలిక. రష్యాకు చుట్టూ ప్రమాదం ముంచుకొస్తోందన్న పుతిన్ ప్రచారానికి ఆ ఉద్వేగాలు తోడ్పడ్డాయి. ఉక్రెయిన్, జార్జియాలు కూడా భవిష్యత్తులో నాటోలో చేరతాయన్న ప్రకటనతో (2008) రష్యాలో భయాలు మరింత తీవ్రమయ్యాయి. ఇక అక్కడి నుంచి ఉక్రెయిన్‌పై రష్యా బాగా దృష్టి పెట్టింది. రష్యాకు అనుకూలంగా ఉండే ఉక్రెయిన్ అధ్యక్షుడు విక్టర్ యూనుకోవిట్ అధికారాన్ని కోల్పోవటంలో అమెరికా, పశ్చిమ యూరప్ దేశాల పాత్ర చాలా ఉంది. మైదాన్ విప్లవం పేరుతో ఉక్రెయిన్‌లో జరిగిన రాజకీయ పరిణామాలకు అమెరికా పూర్తిగా సహకరించింది. ఆ వెంటనే క్రిమియాను రష్యా ఆక్రమించింది. ఉక్రెయిన్‌లోని రష్యా సరిహద్దు ప్రాంతాల్లో తిరుగుబాట్లను పోత్సహించింది. చివరికి 2022 ఫిబ్రవరిలో ఉక్రెయిన్‌పై ప్రత్యక్ష యుద్ధానికి దిగింది.ఉక్రెయిన్‌కు యుద్ధ సహాయం కింద అమెరికా ఈ ఏడాది మార్చివరకూ రూ.12 లక్షల కోట్లను ఖర్చుపెట్టింది. మొత్తంగా రూ.17 లక్షల కోట్లు వ్యయం అవుతాయని లెక్కలుకట్టింది. ఇవిగాక ప్రపంచ బ్యాంకు నుంచి ఉక్రెయిన్‌కు రూ.1.90 లక్షల కోట్లను రుణంగా ఇప్పించింది. యూరోపియన్ యూనియన్ (ఈయూ) మరో రూ.22 లక్షల కోట్లను ఉక్రెయిన్ యుద్ధానికి ఖర్చుచేస్తోంది. అంటే అమెరికా, ఈయూ కలిసి దాదాపు రూ.40 లక్షల కోట్లను వెచ్చిస్తున్నాయి. ఉక్రెయిన్ తటస్థ దేశంగా ఉంటుందనీ, నాటో కూటమిలో చేర్చుకునేది లేదనీ స్పష్టంచేయకుండా, నాలుగున్నర ఏళ్ల నుంచీ దౌత్యపరమైన చొరవను ప్రదర్శించకుండా, లక్షల మరణాలకూ, భౌతిక ఆస్తుల విధ్వంసానికి అమెరికాయే ప్రధానంగా ప్రత్యక్ష, పరోక్ష కారణమైంది. ఇంతగా కకావికలు చేసి మధ్యంతర ఎన్నికల్లో గెలవటానికి రష్యా చమురు కొనుగోలునే అస్త్రంగా చేసుకుని రాజకీయంగా దిగజారిపోతున్న ప్రతిష్ఠను కాపాడుకోటానికి ట్రంప్ ప్రయత్నిస్తున్నారు. ఎన్నికల ఫలితాల అనంతరం అవసరమైతే మళ్లీ రష్యా చమురు అమ్మకాలపై నిషేధాన్ని విధించొచ్చు. యుద్ధం వల్ల ఇప్పటికే జరిగిన ప్రాణనష్టం లక్షల్లో ఉంది. అనధికార అంచనాల ప్రకారమే ఇరు దేశాలకు చెందిన 6 లక్షల మంది సైనికులు మరణించారు. ఇందులో రష్యను సైనికులే నాలుగున్నర లక్షల దాకా ఉండొచ్చు. పౌరులు 20 వేల మంది చనిపోయి ఉంటారన్నది అంచనా. గాయపడిన వాళ్లు 15 లక్షల దాకా ఉండొచ్చు. ఆస్తుల విధ్వంసం, ఆర్థిక వ్యవస్థకు ఇతరత్రా జరిగిన నష్టం ఉక్రెయిన్‌లోనే రూ.82 లక్షల కోట్లు ఉంటుంది. యుద్ధం ముగిస్తే ఆ దేశంలో పునర్ నిర్మాణానికి రూ.56 లక్షల కోట్లు ఖర్చుపెట్టాల్సి వస్తుంది. ఇక రష్యాలో జరిగిన నష్టం గురించి అంచనాలు బయటకు రావటం లేదు. ఉక్రెయిన్‌తో పోల్చితే అది నాలుగో వంతే ఉండొచ్చు. ఈ శతాబ్దంలో అమెరికా ప్రత్యక్షంగా యుద్ధాలు చేసిన చోటా (ఆఫ్ఘానిస్థాన్, ఇరాక్), పరోక్షంగా యుద్ధాలను రగిల్చిన చోటా ఎక్కడా శాంతిని నెలకొల్పిన దాఖలాల్లేవు.అవకాశవాదమే పైచేయి అవ్వటంతో మధ్యలోనే తప్పుకొని బాధితులనే పరిస్థితులను చక్కదిద్దుకోమని వదిలివేయటమే ఎక్కువ. ఆఫ్ఘానిస్థాన్‌లో అదే చేసింది. చివరికి తాలిబన్లకే అక్కడ అధికారం అప్పగించింది. వాళ్లక్కడ ఆటవిక పాలనను అమలుచేస్తున్నారు. ఉక్రెయిన్ విషయంలో కూడా అదే చేసే అవకాశం ఉంది. రష్యా కోరిన విధంగా భూభాగాలను అప్పగించి శాంతిని కుదుర్చుకోవాలనే లోపాయికారిగా చెబుతోంది. అణ్వస్త్రాలను తయారుచేసే సామర్థ్యాన్ని సంతరించుకుంటోందన్నెపంతో ఇరాన్‌తో యుద్ధం మొదలుపెట్టి, చేయాల్సిన విధ్వంసం చేసిన తర్వాత అనుకున్నది సాధించలేని అశక్తతలో పడిపోయింది. ఎన్ని బీరాలు పలికినా ఇరాన్ నియంత్రణను కాదని హోర్ముజ్ జలసంధిలో చమురు రవాణాను సమగ్రంగా పునరుద్ధరించలేకపోయింది. అందుకే అవకాశవాదాన్ని మరోమారు ఆశ్రయించి రష్యా చమురు విక్రయాలకు అనుమతించింది. అన్ని రంగాల్లో ముందున్నామని ప్రకటించుకునే అమెరికా అవకాశవాదంలోనూ అగ్రగామిగా ఉండటం కొత్తేమీ కాకపోవచ్చు. కానీ మారిన అంతర్జాతీయ పరిస్థితుల్లో, ఆసియా దేశాలు దూసుకుపోతున్న శతాబ్దంలో అమెరికా ఏకాకిగా మారే తరుణం ఎంతో దూరంలో లేదు. ఇప్పటికే ఆ ఛాయలు కన్పిస్తున్నాయి. ఇజ్రాయెల్ తప్ప ఎవరూ ఇప్పుడు అమెరికాను విశ్వసించటం లేదు. భారత్ వాణిలో కూడా ఇటీవల మార్పులు వస్తున్నాయి. అమెరికా ఒంటరితనాన్ని కోరితెచ్చుకుంటోందని విదేశాంగమంత్రి జైశంకర్ వ్యాఖ్యానించటమే అందుకు నిదర్శనం.

ఎదురుగాలే ఎదుగుదలకు ఊతం!

పరిస్థితులన్నీ అనుకూలిస్తూ అంతా మనం అనుకున్నట్టే జరుగుతుంటే జీవితం సాఫీగా సాగిపోతుంది. కానీ మనలో దాగి ఉన్న అసలు సామర్థ్యం బయటపడేది మాత్రం ప్రతికూల పరిస్థితులు ఎదురైనప్పుడే. నిజానికి జీవితంలో ఎదురయ్యే ప్రతికూలతలన్నీ అడ్డంకులు కావు. చాలాసార్లు అవే మన ప్రగతికి సోపానాలు. గాలిపటం గాలితో కలిసి ఎగరదు. గాలికి ఎదురుగా పైకి ఎగురుతుంది. వెనుకనుంచి గాలి వీస్తే గాలితో పాటు కొట్టుకుపోతుంది. ఎదురుగాలే దాన్ని పైకి లేపుతుంది.



బలమైన ఈదురుగాలులూ, భారీ అలలతో కూడిన సముద్రంలోకి వెళ్లినప్పుడే నౌక కెప్టెన్ నైపుణ్యం ఏంటో తెలుస్తుంది. వాతావరణం అనుకూలంగా ఉండి అలలులేని సముద్రంలో ఎవరైనా ఓడను నడపగలరు. తుపానులో కూడా దిశను కోల్పోకుండా ఓడను గమ్యం వైపు నడపగలిగినవాడే నిజమైన నావికుడు. ప్రతికూల పరిస్థితులే మనలోని నైపుణ్యాలను మెరుగుపరుస్తాయి. మనం చేసే ప్రతి పనినీ అందరూ ఆమోదించాలని ఆశించడం సహజం. కానీ అది సాధ్యం కాదు. మన ఆలోచనలనూ, నిర్ణయాలనూ, పనితీరునూ ఎవరైనా విమర్శించవచ్చు. అంతమాత్రాన వాళ్లు శత్రువులు కారు. కొన్నిసార్లు మనకు కనిపించని లోపాన్ని మరొకరు చూపిస్తారు. విమర్శ ఎదురైనప్పుడు, 'నన్నెందుకు విమర్శించారు' అని బాధపడటంకన్నా 'ఇందులో నేర్చుకోవాల్సింది ఏదైనా ఉందా?' అని ఆలోచించాలి. విమర్శను అహంకారంతో తిరస్కరిస్తే ఒక పాఠాన్ని కోల్పోవచ్చు. విమర్శలోని ఉపయోగకరమైన అంశాన్ని 'ఫీడ్ బ్యాక్'లా స్వీకరిస్తే అది మనల్ని మరింత మెరుగుపరుచుకునే అపకాశమవుతుంది. మన తప్పును చూపించే వ్యక్తి మనకు నచ్చకపోవచ్చు. కానీ అతడు చూపించిన తప్పు మనకు ఉపయోగపడవచ్చు. ఇదే 'గ్రోత్ మైండ్‌సెట్'లోని సారం! అలాగే ప్రతి తిరస్కరణా మన విలువను తగ్గించదు. కొన్నిసార్లు అది సామర్థ్యానికి మరింత పదును పెడుతుంది. ఉహించని ప్రతికూల పరిస్థితులు ఎదురైనప్పుడు, 'నాకే ఇలా ఎందుకు జరుగుతోంది?' అనుకోకుండా, 'ఈ పరిస్థితి నాకు ఏం నేర్పడానికి వచ్చింది!' అని ప్రశ్నించుకోవాలి. ఆ ప్రశ్న మన దృష్టికోణాన్ని మార్చగలదు. ప్రతికూలతను శాపంగా చూసే మనస్తత్వం నుంచి పాఠంగా చూసే దిశగా తీసుకెళ్లగలదు.

గాలిపటం ఎప్పుడూ గాలితో 'యుద్ధం' చేయదు. గాలిని ఉపయోగించుకుంటుంది. మనమూ ప్రతికూల పరిస్థితులతో పోరాడనక్కర్లేదు. వాటిని అర్థం చేసుకుని మన ఎదుగుదలకు అనుకూలంగా మలచుకోవాలి. గాలిపటం ఎంత ఎత్తుకు ఎగిరినా దారంతో కలిసి ఉన్నంతవరకే అది సురక్షితం. ఎగరడానికి గాలి ఒక్కటే సరిపోదు. పటం దృఢంగా ఉండాలి. దారం బలంగా ఉండాలి. పట్టుకున్న చేయి స్థిరంగా ఉండాలి. సరైన దిశ కూడా ముఖ్యం. జీవితంలో ప్రతికూలతలు ఉంటేనే మన ఎదుగుదల జరిగిపోతుందని కాదు. వాటిని ఎంత సమర్థంగా ఎదుర్కొన్నామన్నది ముఖ్యం. క్రమశిక్షణ, విలువలు, ఆత్మవిశ్వాసం అనే 'దారం'తో జీవితాన్ని అనుసంధానించుకున్నప్పుడే ఎంత ఎత్తుకు ఎదిగినా మనమూ స్థిరంగా ఉండగలం. అసలు 'ఎదురు గాలి' అనేదే ఉండకూడదని కోరుకోవడం కంటే, ఎంతటి ఎదురు గాలిలోనైనా ఎగరగలిగే బలమైన 'రెక్కల'ను కోరుకుందాం!

సీఈసీ తొలగింపు అంత సులభం కాదు!

సర్ ప్రక్రియలో అక్రమాలు జరిగాయని ఆధారాలతో రుజువులు చూపిస్తున్న ఉద్యమకారులు ఆయన రాజీనామా చేయాలని కోరుతున్నారే కానీ, తొలగించాలని డిమాండ్ చేయలేకపోతున్నారు. కారణం– ఎన్నికల సంఘం సభ్యుల నియామక ప్రక్రియలో చోటుచేసుకున్న మార్పులే. ప్రస్తుతం అమల్లో వున్న నిబంధనల ప్రకారం ఎన్నికల సంఘం ప్రధాన అధికారికి పటిష్ఠమైన రక్షణ వ్యవస్థ ఉంది. తనంతట తానుగా ఆయన రాజీనామా చేస్తే మినహా తొలగించడం లేదా బర్తరఫ్ చేయడం సులభం కాదు.

రాజ్యాంగం ప్రకారం ఆయనను తొలగించాలంటే సుప్రీంకోర్టు న్యాయమూర్తిని తొలగించే పద్ధతిని పాటించాలి. సీఈసీని తొలగించే పద్ధతిని అభిశంసించడం అంటారు. ఇందుకు 100 లోక్‌సభ లేదా 50 మంది రాజ్యసభ సభ్యులు స్పీకర్/రాజ్యసభ చైర్మన్‌కు నోటీసు అందజేయాలి. ఆ తర్వాత సీఈసీపై వచ్చిన ఆరోపణలపై ముగ్గురు సభ్యులతో కూడిన కమిటీ విచారణ జరపాలి. ఉభయ సభలలోనూ మూడింట రెండొంతుల మంది సభ్యులు ఆమోదంతో తీర్మానం నెగ్గాలి. దానిని రాష్ట్రపతి ఆమోదించినప్పుడు మాత్రమే చీఫ్ ఎలక్షన్ కమిషనర్‌ను తొలగించడం సాధ్యం అవుతుంది. సీఈసీ రాజీనామా చేయాలంటూ దేశ రాజధాని అట్టుడికిపోతున్నా జ్ఞానేష్‌కుమార్ నిమ్మకు నీరెత్తినట్టు ఉండడానికి కారణం ఇదే.

వాళ్లు ఎప్పుడైనా కొట్టుకున్నారా?

అమరావతి, నవంబర్ 26, అనంత జనశక్తి న్యూస్

రాజకీయాల్లో ఉన్నవారికి ఆవేశం కాదు ఆలోచన ఉండాలంటున్నారు నటుడు, జబర్దస్త్ ఫేమ్ హైపర్ ఆది . ఇటీవల జరిగిన ఓ ఘటనను గుర్తు చేస్తూ ఆది ఆసక్తికర వ్యాఖ్యలు చేశారు. కాకినాడ కార్పొరేషన్ ఎన్నికల ప్రచారంలో భాగంగా నిర్వహించిన సభలో ఆది జనసైనికులతో పాటుగా అన్ని పార్టీల కార్యకర్తలకు కొన్ని సూచనలు చేశారు. ఆ వీడియో ప్రస్తుతం సోషల్ మీడియాలో వైరల్ అవుతోంది. ఇటీవల కడప జిల్లాలో జరిగిన ఘటనలో జనసేన పార్టీ కార్యకర్త ఒకరు చనిపోయారని.. ఆ ఘటన గురించి తెలిసి నేను చాలా బాధపడ్డానన్నారు. కార్యకర్తలు ఎప్పుడూ గొడవపడొద్దని కోరారు ఆది. చంద్రబాబు, జగన్ కొట్టుకోవడం మీరు చూశారా 'ఏ రోజైనా, పొరపాటునైనా చంద్రబాబు, జగన్‌మోహన్ రెడ్డిలు ఒకరి చొక్కాలు మరొకరు పట్టుకుని కొట్టుకోవడం చూశారా. నాయకులు ఎప్పుడూ కొట్టుకోరు.. మాటల వరకు అనుకుంటారు' అని ఆది వ్యాఖ్యానించారు. కానీ కిందిస్థాయిలో కార్యకర్తలు గొడవపడి ఘర్షణకు దిగుతారని.. ఒకర్ని ఒకరు చంపుకునే ఘటనల్ని చాలానే చూశామన్నారు. రాజకీయాల్లో ఆలోచనా విధానం ఉండాలి కానీ ఆవేశం ఉండకూడదని హితవు పలికారు. 'మీరు బావుంటే మీ ఫ్యామిలీ బావుంటుంది. ఆవేశంలో మీరు ఒకరిపై మరొకరు గొడవపడి, చంపుకోవ డాలు చేయొద్దు.. మీ కుటుంబాలు ఇబ్బందుల్లో పడతాయి' అన్నారు హైపర్ ఆది.

నాగులగుట్టపల్లి పంచాయతీ ఎన్నికల్లో వివాదం

కడప జిల్లా చక్రాయపేట మండలం నాగుల గుట్టపల్లి పంచాయతీ ఎన్నికల నామినేషన్లకు సంబంధించి వివాదం రేగింది. అక్కడ పరిస్థితులు ఉద్రిక్తంగా మారగా.. జనసేన పార్టీ కార్యకర్త ముంతల రామాంజులు అస్వస్థతకు గురయ్యారు.. ఆయను ఒక్కసారిగా గుండెపోటుకు కన్నుమూ శారు. రామాంజులు మరణానికి పోలీసులు కార ణమంటూ జనసైనికులు మృతదేహంతో ధర్నాకు దిగారు. నామినేషన్ పరిశీలనకు రామాంజులును రానివ్వకుండా అడ్డుకున్నారని.. ఈ క్రమంలో ఈ ఘటన జరిగిందని ఆరోపించారు. టీడీపీ నేతల వేధింపుల కారణంగానే ఇదంతా జరిగిందని జనసేన పార్టీ నేతలు ఆరోపించారు.

పవన్ కళ్యాణ్ దిగ్భ్రాంతి.. రూ.5 లక్షలు సాయం

జనసైనికుడు రామాంజులు మరణంపై జనసేన పార్టీ అధినేత పవన్ కళ్యాణ్ తీవ్ర ఆవేదన వ్యక్తం చేశారు. ఈ విషయం ఆయన దృష్టికి రావడంతో స్పందించి ఘటనకు సంబంధించిన వివరాలపై ఆరా తీశారు. వెంటనే ఈ ఘటనకు సంబంధించి కారణాలను పరిశీలించి సమగ్రంగా ఓ నివేదికను అందజేయాలని ఆదేశించారు. జనసేన పార్టీ రామాంజులు కుటుంబానికి అండగా ఉంటుందని భరోసా ఇచ్చారు. ఈ మేరకు జనసేన పార్టీ ప్రోగ్రామ్స్ కమిటీ చైర్మన్, AP పోలీస్ హౌసింగ్ డెవలప్‌మెంట్ కార్పొరేషన్ చైర్మన్ కళ్యాణం శివ శ్రీనివాసరావుకు కీలక బాధ్యతలు అప్పగించారు. ఆయన వెంటనే పులివెందులు వెళ్లారు. రామాంజులు మృతికి సంతాపం తెలిపారు.. బాధిత కుటుంబాన్ని పరామర్శించి రూ.5 లక్షలు సాయం కూడా అందజేశారు. రాబోయే రోజుల్లో ఆ కుటుంబానికి జనసేన పార్టీ అన్ని రకాలుగా అండగా ఉంటుందని భరోసా ఇచ్చారు శివ శ్రీనివాసరావు. ఈ ఘటనను ప్రస్తావిస్తూ హైపర్ ఆది మాట్లాడారు.. కింది స్థాయిలో కార్యకర్తలు ఘర్షణకు దిగొద్దని సూచించారు.



పంచాయతీ ఎన్నికల్లో 77.65 శాతం పోలింగ్

(మొదటి పేజీ తరువాయి)

మరోవైపు, కొన్ని ప్రాంతాల్లో బ్యాలెట్ బాక్సుల ధ్వంసం, బ్యాలెట్ పత్రాలను చించివేయడం, ఇంకు పోయడం వంటి ఘటనలు చోటుచేసుకున్నాయి. ఈ ఘటనల నేపథ్యంలో మూడు చోట్ల రీపోలింగ్ నిర్వహించాలని అధికారులు నిర్ణయించారు. పల్నాడు జిల్లాలోని బొల్లాపల్లి మండలం వెల్లటూరు గ్రామ పంచాయతీలో సర్పంచ్, ఒకటో వార్డు స్థానానికి, అదే మండలంలోని గరికపాడు గ్రామ పంచాయతీ సర్పంచ్ స్థానానికి రీపోలింగ్ జరగనుంది. అలాగే శ్రీ సత్యసాయి జిల్లాలోని కనగానపల్లి మండలం నర్సంపల్లి గ్రామ పంచాయతీలో సర్పంచ్, ఏడో వార్డు స్థానానికి కూడా మళ్లీ పోలింగ్ నిర్వహించనున్నారు. ఈ మూడు చోట్ల రేపు ఉదయం 7 గంటల నుంచి మధ్యాహ్నం 1 గంట వరకు రీపోలింగ్ జరగనుంది. ఇక, మధ్యాహ్నం 2 గంటల తర్వాత ఓట్లను లెక్కించి ఫలితాలను ప్రకటించనున్నారు..

పిల్లలకూ స్పేస్ ఎక్స్ షేర్లు ఇస్తాం ఎలాన్ మస్క్ సంచలన ప్రకటన

ప్రపంచ కుబేరుడు ఎలాన్ మస్క్ అమెరికాలోని ప్రతి చిన్నారికి తన అంతరిక్ష, ఏఐ సంస్థ 'స్పేస్‌ఎక్స్'లో రెండు షేర్లను ఉచితంగా ఇవ్వనున్నట్లు సంచలన ప్రకటన చేశారు. బుధవారం స్పేస్‌ఎక్స్ షేరు ముగింపు ధర 127.44 డాలర్లు. ఈ విరాళం మొత్తం విలువ దాదాపు 18 బిలియన్ డాలర్లకు (సుమారు రూ. 1.50 లక్షల కోట్లకు పైగా) చేరుకోనుంది. తన సోషల్ మీడియా ప్లాట్‌ఫామ్ 'ఎక్స్' వేదికగా మస్క్ ఈ విషయాన్ని వెల్లడించారు.

ఈ ప్రకటన ప్రకారం.. ప్రతి చిన్నారికి స్పేస్‌ఎక్స్ సంస్థ తరపున ఒక కొత్త 'క్లాస్ ఏ' షేరు, మస్క్ వ్యక్తిగత వాటా నుంచి మరో షేరు లభిస్తాయి. 18 ఏళ్ల లోపు అమెరికన్ పిల్లలకు చిన్న వయసు నుంచే స్టాక్ మార్కెట్‌లో భాగస్వామ్యం కల్పించి, సంపద సృష్టించేందుకు ఉద్దేశించిన 'ట్రంప్ అకౌంట్' పథకం కింద ఈ షేర్లను కేటాయిస్తున్నారు. గత నెల వరకు దాదాపు 7 కోట్ల ఖాతాలు తెరిచినట్లు వైట్ హౌస్ వెల్లడించింది. స్పేస్‌ఎక్స్ సంస్థ ఇచ్చే షేర్లను వచ్చే నెలలోనే బదిలీ చేస్తామని, తన వ్యక్తిగత వాటా షేర్లను లాకప్ పిరియడ్ ముగిసిన తర్వాత వచ్చే ఏడాది జూన్‌లో అందిస్తానని మస్క్ స్పష్టం చేశారు.

సుమారు 824 బిలియన్ డాలర్ల నికర ఆస్తులు కలిగిన మస్క్ వద్ద జూన్ నాటికి 6.42 బిలియన్ల స్పేస్‌ఎక్స్ షేర్లు ఉన్నాయి. గత నెలలో స్పేస్‌ఎక్స్ అధ్యక్షురాలు గ్వినే షాట్‌వెల్ దంపతులు కూడా 20 లక్షల మందికి పైగా పిల్లలకు ఒక్కో షేరు ఇస్తామని ప్రకటించారు. కృత్రిమ మేధస్సు విప్లవం ద్వారా వచ్చే భారీ లాభాలను సమాజంతో పంచుకునే విషయంలో టెక్ దిగ్గజాల మధ్య భిన్నమైన వ్యూహాలు కనిపిస్తున్నాయి. ఇటీవలే పబ్లిక్ ఇష్యూకు వచ్చిన మస్క్ ప్రత్యర్థి సంస్థ 'ఆంథ్రోపిక్', ప్రజా శ్రేయస్సు కోసం 54 బిలియన్ డాలర్ల విలువైన 5 శాతం షేర్లను ప్రత్యేక నిధికి కేటాయించగా, మస్క్ నేరుగా పిల్లలకు షేర్లు అందించే మార్గాన్ని ఎంచుకున్నారు.

జెట్ ఎయిర్‌వేస్ మాజీ సిబ్బందికి ఊరట

- 2 వారాల్లోగా నేరుగా బ్యాంక్ ఖాతాల్లోకి
- రూ.480 కోట్ల గ్రాట్యుటీకి ఎన్సీఎల్‌ఏటీ ఓకే
- ఏడేళ్ల పోరాటం తర్వాత భారీ ఊరట

నిలిచిపోయిన విమానయాన సంస్థ జెట్ ఎయిర్‌వేస్‌లో పని చేసిన సిబ్బందికి ఎట్టకేలకు న్యాయం జరిగింది. ఏడు సంవత్సరాల పాటు అలుపెరగని న్యాయ పోరాటం చేసిన ఉద్యోగులకు భారీ ఊరటనిచ్చే తీర్పు వెలువడింది. సంస్థలోని ఉద్యోగులు అందరికీ వడ్డీతో కూడిన గ్రాట్యుటీని రెండు వారాల్లోగా విడుదల చేసేందుకు నేషనల్ కంపెనీ లా అప్పిలేట్ ట్రిబ్యునల్ (ఎన్సీఎల్‌ఏటీ) ఆమోదముద్ర వేసింది. దీర్ఘకాలంగా తమ హక్కులు, బకాయిల కోసం ఎదురు చూస్తున్న వేలాది మంది సిబ్బందికి ఈ నిర్ణయం పెద్ద విజయాన్ని చేకూర్చింది.

ఆలస్యం కాకుండా నేరుగా ఉద్యోగుల ఖాతాల్లో జమ

ఈ చెల్లింపుల మొత్తం విలువ దాదాపు రూ.480 కోట్ల వరకు ఉంటుందని అంచనా వేస్తున్నారు. ట్రిబ్యునల్ ఆదేశాల ప్రకారం.. గ్రాట్యుటీ మొత్తాన్ని ఎలాంటి జాప్యం లేకుండా నేరుగా ఉద్యోగుల బ్యాంక్ ఖాతాల్లోకి జమ చేయాల్సి ఉంటుంది. మరోవైపు ఉద్యోగులకు చెందాల్సిన ప్రావిడెంట్ ఫండ్ (పీఎఫ్) వాటాలను మాత్రం పీఎఫ్ కార్యాలయం ద్వారా సంబంధిత ఉద్యోగుల ఖాతాల్లో డిపాజిట్ చేయాల్సి ఉంటుందని స్పష్టం చేశారు. దీనివల్ల సిబ్బందికి రావాల్సిన ఆర్థిక ప్రయోజనాలు పారదర్శకంగా అందే అవకాశం ఏర్పడింది.

ఉద్యోగులకు వర్తించే గ్రాట్యుటీ, పీఎఫ్ నిబంధనల గురించి కూడా ఈ సందర్భంగా వివరంగా చర్చకు వచ్చాయి. సాధారణ నిబంధనల ప్రకారం.. ఒక సంస్థలో ఐదేళ్ల సర్వీసు పూర్తయిన తర్వాత ఉద్యోగి చివరిగా అందుకున్న జీతం ఆధారంగా గ్రాట్యుటీకి అర్హత లభిస్తుంది. ఇక ప్రావిడెంట్ ఫండ్ విషయానికి వస్తే.. ప్రతి నెలా ఉద్యోగి మూల వేతనంలో 12 శాతం ఉద్యోగి వాటాగా, మరో 12 శాతం యాజమాన్యం వాటాగా జమ చేస్తాయి. ఈ విధంగా పోగైన నిధిపై వచ్చే వడ్డీకి పన్ను మినహాయింపు లభిస్తుంది. తాజాగా ఎన్సీఎల్‌ఏటీ ఇచ్చిన ఉత్తర్వులకు సంబంధించిన పూర్తి వివరాలతో కూడిన ప్రతి కోసం అందరూ ఆసక్తిగా ఎదురు చూస్తున్నారు.

1993లో జెట్ ఎయిర్‌వేస్ సంస్థ

జెట్ ఎయిర్‌వేస్ నరేష్ గోయల్ స్థాపించారు. ముఖ్యంగా ఈ సంస్థ 1993వ సంవత్సరం మే నెలలో కేవలం నాలుగు లీజుకు తీసుకున్న బోయింగ్ 737300 విమానాలతో తన వాణిజ్య కార్యకలాపాలను ప్రారంభించింది. అంచెలంచెలుగా ఎదిగిన ఈ సంస్థ 1995లో షెడ్యూల్డ్ ఎయిర్‌లైన్ హోదాను దక్కించుకుంది. ఆ సమయంలో నాలుగు దశాబ్దాలుగా ప్రభుత్వ రంగ విమానయాన సంస్థ ఇండియన్ ఎయిర్‌లైన్స్‌కు ఉన్న దేశీయ గుత్తాధిపత్యానికి జెట్ ఎయిర్‌వేస్ బద్దలు కొట్టింది. భారత విమానయాన రంగంలో ఒకప్పుడు విశేష సేవలు అందించిన ఈ సంస్థ కార్యకలాపాలు నిలిచిపోయిన తర్వాత.. తమ బకాయిల కోసం సిబ్బంది ఏడేళ్ల పాటు చేసిన న్యాయ పోరాటంలో తాజా ట్రిబ్యునల్ ఆమోదం అత్యంత కీలక మలుపుగా, సిబ్బందికి గొప్ప ఆసరాగా నిలిచింది.

అమెరికా 25 శాతం వేస్తే.. భారత్ కూడా అదే చేయాలి!

భారత్‌తో సహా పలు దేశాలపై సుంకాలు వేయాలని అమెరికా ప్రతిపాదించింది. భారత్‌పై 25 శాతం, చైనాపై 40 శాతం సుంకాలను వేయాలని ట్రంప్ సర్కార్ భావిస్తోంది. అయితే, భారత్‌అమెరికా మధ్య వాణిజ్య ఒప్పందం కుదిరితే 17 శాతం మాత్రమే సుంకాలు విధిస్తామని, ఒప్పందం కుదరకపోతే 25 శాతం సుంకాలు విధిస్తామని అమెరికా చెబుతోంది. ఇదిలా ఉంటే, భారత్ వస్తువులపై అమెరికా సుంకాలు విధిస్తే, అమెరికా దిగుమతులపై 25 శాతం ప్రతీకార సుంకాలు విధించాలని ఛాంబర్ ఆఫ్ ట్రేడ్ అండ్ ఇండస్ట్రీ ప్రధానమంత్రి నరేంద్ర మోదీని కోరింది. అమెరికా సుంకాల వల్ల 48 బిలియన్ డాలర్ల ఎగుమతులపై ప్రభావం పడొచ్చని, 5 లక్షల మంది ఉద్యోగాలు ప్రమాదంలోకి వెళ్లొచ్చని హెచ్చరించింది. అమెరికా ఏకపక్ష చర్యలపై ప్రతీకార చర్యలు తీసుకోవాలని కోరుతూ ప్రధాని మోదీకి లేఖ రాస్తున్నట్లు సీటీఐ ఛైర్మన్ బ్రిజేష్ గోయల్ గురువారం తెలిపారు. అమెరికా నుంచి భారత్‌కు ఆహార ఉత్పత్తులు, పానీయాలు, ఖనిజాలు, పప్పు ధాన్యాలు పెద్ద ఎత్తున దిగుమతి అవుతున్నాయి. వీటిపై భారత్ 25 శాతం సుంకాలు విధిస్తే దేశంలో అమెరికా ఉత్పత్తుల ధరలు పెరుగుతాయని, తద్వారా నష్టపోయే అమెరికా వ్యాపారులు వారి ప్రభుత్వంపై ఒత్తిడి తెస్తారని గోయల్ వివరించారు. అమెరికా సుంకాల వల్ల భారత్ ఉత్పత్తులైన వస్త్రాలు, ఫార్మాస్యూటికల్స్, వైద్య పరికరాలు, ఎలక్ట్రానిక్స్, సీఫుడ్, రత్నాలుఆభరణాలు, తోలు, లోహాలు, ఆటో విడిభాగాల రంగాలు తీవ్రంగా దెబ్బతింటాయని వ్యాపారులు ఆందోళన చెందుతున్నారు. సుంకాల వల్ల అమెరికన్ మార్కెట్‌లో భారత వస్తువులకు ధరలు పెరిగితే, వాటికి బదులుగా వేరే దేశాలకు చెందిన వస్తువుల్ని అమెరికన్ ప్రజలు కొనుగోలు చేస్తారు.

శ్రీవారికి 121 కిలోల బంగారం

తిరుమల, నవంబర్ 26, అనంత జనశక్తి న్యూస్

ప్రతిరోజూ స్వామివారిని 121 కిలోల బంగారు ఆభరణాలతో అలంకరిస్తారని సీఎం తెలిపారు. ఈ అపూర్వ ఘట్టంలో తాను భాగస్వామిని కావడం తన అదృష్టం గా భావిస్తున్నానని చెప్పారు. బంగారు ఆభరణాలతో పాటు విలువైన వజ్రాలు కూడా ఇందులో ఉన్నాయని వివరించారు. మరెక్కడా దొరకనటువంటి దివ్యానుభూతి తిరుమల క్షేత్రంలోనే లభిస్తుందని వెల్లడించారు. రూ.200 కోట్ల విలువైన ఆభరణాలను తిరుమలేశునికి విరాళంగా ఇవ్వడం అపూర్వమైన సంఘటన అని చెప్పుకొచ్చారు. స్వామివారిపై భక్తి, విశ్వాసాలతో జైన్ దంపతులు ఈ బంగారు ఆభరణాలను ఇవ్వడానికి ముందుకు వచ్చారని కొనియాడారు.

శ్రీవారిపై భక్తి, విశ్వాసం పెరుగుతూనే ఉన్నాయి..

శ్రీవారిని మొక్కుకున్న భక్తులు అత్యంత భక్తిశ్రద్ధలతో విలువైన కానుకలను సమర్పిస్తారని ముఖ్యమంత్రి వెల్లడించారు. అలనాడు శ్రీకృష్ణ దేవరాయల నుంచి ఇప్పుడు జైన్ దంపతుల వరకు స్వామివారిపై భక్తి, విశ్వాసం పెరుగుతూనే ఉన్నాయని తెలిపారు. పల్లవ, చోళ, పాండ్యా రాజులు తిరుమల వేంకటేశ్వరస్వామి ఆలయాన్ని అభివృద్ధి చేశారని వివరించారు. మైసూర్, మరాఠా రాజులు అనేక ఆభరణాలు, కానుకలు, ఆస్తులను శ్రీనివాసుడికి ఇచ్చారని ప్రస్తావించారు.

శ్రీకృష్ణదేవరాయలు హిందూమతాన్ని పరిరక్షించారు..

విజయనగర సామ్రాజ్యాధినేత శ్రీకృష్ణదేవరాయలు హిందూ మతాన్ని పరిరక్షించారని సీఎం కొనియాడారు. శ్రీకృష్ణ దేవరాయలు తిరుమల వేంకటేశ్వర స్వామికి అనేక ఆభరణాలను కానుకగా అందించారని గుర్తుచేశారు. ఆయన అందించిన రత్నకిరీటం, పీతాంబరానికి ఎంతో చరిత్ర ఉందని ఉద్ఘాటించారు. పూర్వకాలంలో దేవాలయాల మీద చాలా దాడులు జరిగాయని తెలిపారు. కానీ తిరుమలేశుని దేవాలయం విషయంలో ఎవ్వరూ ఆ సాహసానికి ఒడిగట్టలేదని అన్నారు. రోజురోజుకూ శ్రీవారి భక్తుల విశ్వాసాన్ని పెంపొందించడానికి చాలామంది కృషి చేశారని పేర్కొన్నారు.

5వేల దేవాలయాల నిర్మాణానికి శ్రీకారం చుట్టాం..

ఆధ్యాత్మికత, ధర్మం మనిషికి ఎంతో సంతోషానిస్తాయని ముఖ్యమంత్రి తెలిపారు. దేశవ్యాప్తంగా 5వేల దేవాలయాల నిర్మాణానికి శ్రీకారం చుట్టామని వెల్లడించారు. దేశంలోని అన్ని రాష్ట్రాల రాజధానుల్లో వేంకటేశ్వరస్వామి ఆలయాలను ఏర్పాటు చేస్తామని చెప్పుకొచ్చారు. ఎక్కడా లభించని దివ్యానుభూతి తిరుమలలో దొరుకుతుందని అన్నారు.

తిరుమలలో ఎలక్ట్రిక్ వాహనాలను మాత్రమే వినియోగిస్తామని స్పష్టం చేశారు. ఎల్‌నినో కారణంగా తిరుమలలో నీటి ఎద్దడి వచ్చే పరిస్థితి ఉందని తెలిపారు. 1999లోనూ ఇలాంటి పరిస్థితే వస్తే.. 49 రోజుల్లో ప్రత్యామ్నాయం ఏర్పాటు చేశామని ప్రస్తావించారు. తిరుమలలో నీటి సమస్యకు శాశ్వత పరిష్కారం చూపిస్తామని సీఎం చంద్రబాబు పేర్కొన్నారు.

తిరుమల శ్రీ వేంకటేశ్వర స్వామివారికి చెన్నైకి చెందిన ప్రముఖ దాత వర్ధమాన్ జైన్ 121 కిలోల బంగారు ఆభరణాలను విరాళంగా అందజేస్తున్నారు. ముఖ్యమంత్రి నారా చంద్రబాబు నాయుడు చేతుల మీదుగా ఈ ఆభరణాలను సమర్పించే కార్యక్రమం జరగనుంది. స్వామివారి పాదాల నుంచి శిరస్సు వరకు అలంకరించే అన్ని రకాల ఆభరణాలతో కలిపి మొత్తం 46 రకాల బంగారు ఆభరణాలను ఆయన సమర్పించనున్నారు.

2019 నుంచి నిరంతర సేవలు.. గతంలోనూ భారీ విరాళాలు

వర్ధమాన్ జైన్ 2019 నుంచి తిరుమల శ్రీవారికి పలు రూపాల్లో భారీ విరాళాలు అందజేస్తూ వస్తున్నారు. గతంలో ఎస్వీబీసీకి రూ. 7 కోట్లు, అలాగే రూ. 5 కోట్ల విలువైన గోశాల మిక్సింగ్ ప్లాంట్, రూ.కోటి విలువైన కాయిన్స్ మెషిన్, ఎలక్ట్రికల్ బస్సులను ఆయన విరాళంగా అందించారు. అంతకు ముందు చెన్నైలోని టీటీడీ ఆలయానికి కూడా విరాళాలు సమర్పించారు.

టెక్నాలజీ, హెల్త్‌కేర్ రంగాల్లో విశేష అనుభవం

యాక్సెస్ హెల్త్‌కేర్ వ్యవస్థాపకుడు, వైస్ ఛైర్మన్‌గా వర్ధమాన్ జైన్ సేవలందిస్తున్నారు. హెల్త్‌కేర్ టెక్నాలజీ, బీపీఓ రంగాల్లో విశేష అనుభవం ఉన్న ఆయన, గతంలో డెల్ సర్వీసెస్ బీపీఓ మేనేజింగ్ డైరెక్టర్‌గా బాధ్యతలు నిర్వర్తించారు. విజన్ హెల్త్‌సోర్స్ సంస్థకు సహ వ్యవస్థాపకుడిగా, ఆసియా ఇంజనీరింగ్ సంస్థకు సహ యజమాని, డైరెక్టర్‌గా ఉన్నారు. రోబోటిక్ ప్రాసెస్ ఆటోమేషన్ టెక్నాలజీలో కీలక పాత్ర పోషించడంతో పాటు ఇమేజ్ ప్రాసెసింగ్, మెడికల్ కోడింగ్ రంగాల్లో పేటెంట్లు కూడా కలిగి ఉన్నారు.

చదువు, సామాజిక సేవా కార్యక్రమాలు

లయోలా కళాశాలలో స్టాటిస్టిక్స్ పూర్తి చేసిన ఆయన, అమెరికాలోని యూనివర్సిటీ ఆఫ్ టెక్సాస్‌లో కంప్యూటర్ సైన్స్‌లో మాస్టర్స్ పట్టా పొందారు. కంచి కామకోటి చైల్డ్స్ ట్రస్ట్ హాస్పిటల్ మేనేజింగ్ ట్రస్టీగా వ్యవహరిస్తున్న వర్ధమాన్ జైన్, పేద యువత నైపుణ్యాభివృద్ధి కోసం ఆవిష్కార్ సంస్థను ఏర్పాటు చేశారు. అలాగే శ్రీ సరితా జైన్ ఫౌండేషన్ ద్వారా విద్య, వైద్య సేవలు అందిస్తున్నారు.

తిరుమల శ్రీవారికి ఒక భక్తుడు.. ఏకంగా 121 కేజీల బంగారాన్ని కానుకగా ఇచ్చారు. తిరుమల చరిత్రలోనే ఇప్పటి వరకు ఇంత పెద్ద ఎత్తున కానుక ఎవరూ ఇవ్వలేదు. ఇది సరికొత్త రికార్డు. బంగారం రేటు భారీ పెరిగిపోతున్న ఈ తరుణంలో ఇలాంటి కానుక ఇవ్వడం అందరినీ ఆశ్చర్యంలో ముంచెత్తుతుంది. దీంతో ఎవరా భక్తుడు? ఆయన బ్యాక్‌గ్రౌండ్ ఏమిటీ? అనే సెర్చింగ్ మొదలైంది.

కేజీల్లో బంగారం ఇచ్చిన భక్తుడెవరు..?

గత కొంతకాలంగా శ్రీవారికి ఈ బంగారు కానుక అందించిన భక్తుడి వివరాలు గోప్యంగా ఉన్నాయి. కానీ ఇప్పుడు వెలుగులోకి వచ్చాయి. చెన్నైకి చెందిన "వర ఫ్యూచర్ ఎల్ఎల్పీ" సంస్థ చైర్మన్ వర్ధమాన్ జైన్ ఇంత విరాళాన్ని స్వామివారికి అందించారు. వర్ధమాన్ జైన్ తన కుటుంబ సభ్యులతో కలిసి గురువారం శ్రీవారిని దర్శించుకున్నారు. ఆ తర్వాత 121 కేజీల స్వర్ణాభరణాలను సీఎం చంద్రబాబునాయుడు చేతుల మీదుగా టీటీడీ ఈవోకు అందజేయడం జరిగింది.

46 రకాల ఆభరణాలు...

స్వామివారిని కళాత్మకంగా అలంకరించేలా ఈ ఆభరణాలను తయారు చేయించారు. ఇందులో కిరీటం, శంఖుచక్రాలు, వడ్డాణం, కటి వరద హస్తాలు, పాదుకలతో సహా మొత్తం 46 రకాల ఆభరణాలు ఉన్నాయి. టీటీడీ అధికారులు, అర్చకులు, బొక్కసం అధికారుల సూచనల మేరకు వీటిని ఓ ప్రముఖ జ్యువెలరీ సంస్థతో తయారు చేయించినట్టు తెలుస్తుంది.

కంపెనీలో వాటాను అమ్మి...

వర్ధమాన్ జైన్ తన కంపెనీలో 60 శాతం వాటాను అమ్మగా వచ్చిన రూ.6000 కోట్లలో కొంత భాగాన్ని తిరుమల ఏడుకొండల స్వామివారికి అందించారు. ఈ విషయాన్ని గతంలోనే సీఎం చంద్రబాబునాయుడు వెల్లడించారు. కాగా వర్ధమాన్ అందించిన ఆభరణాలను ప్రదర్శించేందుకు ఆలయంలోని రంగనాయకుల మండపంలో ప్రత్యేక వేదికను ఏర్పాటు చేశారు.అయితే ఈ కొత్త ఆభరణాలను స్వామివారికి అభిషేకం నిర్వహించిన తర్వాత అలంకరించనున్నారు. వర్ధమాన్ జైన్ గతంలో అంటే 2025 జనవరి 19న రూ.6 కోట్లు, ఈ ఏడాది మే 16న ఓ ఎలక్ట్రిక్ బస్సును కూడా విరాళంగా అందించారని టీటీడీ అధికారులు తెలిపారు.

46 రకాల ఆభరణాలు...

స్వామివారిని కళాత్మకంగా అలంకరించేలా ఈ ఆభరణాలను తయారు చేయించారు. ఇందులో కిరీటం, శంఖుచక్రాలు, వడ్డాణం, కటి వరద హస్తాలు, పాదుకలతో సహా మొత్తం 46 రకాల ఆభరణాలు ఉన్నాయి. టీటీడీ అధికారులు, అర్చకులు, బొక్కసం అధికారుల సూచనల మేరకు వీటిని ఓ ప్రముఖ జ్యువెలరీ సంస్థతో తయారు చేయించినట్టు తెలుస్తుంది.

కంపెనీలో వాటాను అమ్మి...

వర్ధమాన్ జైన్ తన కంపెనీలో 60 శాతం వాటాను అమ్మగా వచ్చిన రూ.6000 కోట్లలో కొంత భాగాన్ని తిరుమల ఏడుకొండల స్వామివారికి అందించారు. ఈ విషయాన్ని గతంలోనే సీఎం చంద్రబాబునాయుడు వెల్లడించారు. కాగా వర్ధమాన్ అందించిన ఆభరణాలను ప్రదర్శించేందుకు ఆలయంలోని రంగనాయకుల మండపంలో ప్రత్యేక వేదికను ఏర్పాటు చేశారు.అయితే ఈ కొత్త ఆభరణాలను స్వామివారికి అభిషేకం నిర్వహించిన తర్వాత అలంకరించనున్నారు. వర్ధమాన్ జైన్ గతంలో అంటే 2025 జనవరి 19న రూ.6 కోట్లు, ఈ ఏడాది మే 16న ఓ ఎలక్ట్రిక్ బస్సును కూడా విరాళంగా అందించారని టీటీడీ అధికారులు తెలిపారు. వర్ధమాన్ జైన్ చెన్నైలోని లయోలా కళాశాల నుంచి స్టాటిస్టిక్స్‌లో డిగ్రీని పొందారు. ఆ తర్వాత అమెరికాలోని ఆస్టిన్‌లోని టెక్సాస్ యూనివర్సిటీ నుంచి కంప్యూటర్ సైన్స్‌లో మాస్టర్ డిగ్రీని పొందారు. వర్ధమాన్ జైన్‌కు హెల్త్ కేర్ టెక్నాలజీ, బీపీవో, రోబోటిక్ ప్రాసెస్ ఆటోమేషన్ రంగాలలో మంచి అనుభవం ఉంది. అంతేకాదు ఇమేజ్ ప్రాసెసింగ్, మెడికల్ కోడింగ్‌లో ఆయనకు అనేక పేటెంట్లు ఉన్నట్టు సమాచారం.అలాగే వర్ధమాన్ జైన్, హెల్త్‌కేర్ రెవెన్యూ సైకిల్ మేనేజ్‌మెంట్‌లో అగ్రగామి సంస్థ అయిన యాక్సెస్ హెల్త్‌కేర్‌కు వ్యవస్థాపకుడిగా, వైస్‌ఛైర్మన్‌గా పనిచేశారు. 2025లో ఆయన తన కంపెనీలోని 70 శాతం వాటాను ఒక అమెరికన్ సంస్థకు సుమారు రెండు బిలియన్ డాలర్లకు అమ్మేసి కార్పొరేట్ ప్రపంచంలో సంచలనం క్రియేట్ చేశారు.

త్వరలో మరో 25వేల ఉద్యోగాలు

(మొదటి పేజీ తరువాయి)

గత 3 ఏళ్లలో దేశంలోనే అత్యధికంగా వరి పండించిన రాష్ట్రంగా తెలంగాణ నిలిచిందని సీఎం రేవంత్ రెడ్డి వెల్లడించారు. 25.35 లక్షల మంది రైతులకు రూ.2 లక్షల వరకు రుణమాఫీ చేశామని తెలిపారు. రైతుల సంక్షేమం కోసం మూడేళ్లలో మొత్తం రూ.1.78 లక్షల కోట్లు ఖర్చు చేసినట్లు వివరించారు. పాలమూరు జిల్లాలోని సాగునీటి ప్రాజెక్టులను గత ప్రభుత్వం 10 ఏళ్ల పాటు నిర్లక్ష్యం చేసిందని ఆరోపించారు. కృష్ణా జలాలను ఏపీకి వదిలేశారని విమర్శించారు. ప్రాజెక్టులు పూర్తయి ఉంటే పాలమూరు ప్రాంతానికి సాగునీటి కొరత ఉండేది కాదన్నారు. పాలమూరు బిడ్డగా ఈ జిల్లాలోని ప్రాజెక్టులను పూర్తి చేయాల్సిన బాధ్యత తనపై ఉందని పేర్కొన్నారు. గత ప్రభుత్వం పంపిణీ చేసిన బతుకమ్మ చీరలపైనా సీఎం రేవంత్‌రెడ్డి విమర్శలు చేశారు. సూరత్ నుంచి నాసిరకం చీరలు తెచ్చి పంపిణీ చేశారని.. వాటిలోనూ అవినీతికి పాల్పడ్డారని ఆరోపించారు. ఆ చీరలను మహిళలు ధరించలేకపోయారని, పొల్లాల్లో చేలకు చుట్టేందుకు మాత్రమే ఉపయోగపడ్డాయని ఎద్దేవా చేశారు. మరోవైపు.. బీజేపీపైనా సీఎం రేవంత్ రెడ్డి విమర్శలు గుప్పించారు. దేశ అభివృద్ధిలో కాంగ్రెస్ పార్టీ పాత్రను ప్రస్తావిస్తూ, గతంలో కాంగ్రెస్ ప్రభుత్వాలు నిర్మించిన సాగునీటి ప్రాజెక్టులు, విద్యాసంస్థల వల్లే దేశానికి ప్రయోజనం కలిగిందని అన్నారు. మొత్తంగా అచ్చంపేట సభలో అభివృద్ధి, రైతు సంక్షేమం, ఉద్యోగాల భర్తీ అంశాలను ప్రస్తావించిన సీఎం రేవంత్ రెడ్డి.. త్వరలో మరో 25 వేల ఉద్యోగాల భర్తీ ప్రకటనతో నిరుద్యోగుల్లో ఆశలు పెంచారు.



15 రోజుల పితృత్వ సెలవు తమిళనాడు ప్రభుత్వం నిర్ణయం

- ఉద్యోగులకు అనుకూలంగా..
- ప్రసవానికి 15 రోజుల ముందు
- బిడ్డ పుట్టిన ఆరు నెలల్లోపు ఈ సెలవు వాడుకోవచ్చు

తమిళనాడులో పనిచేస్తున్న పురుష ప్రభుత్వ ఉద్యోగులకు తొలిసారిగా 15 రోజుల పితృత్వ సెలవును అమలు చేస్తున్నట్లు ఆ రాష్ట్ర ముఖ్యమంత్రి సీ జోసెఫ్ విజయ్ ప్రకటించారు. ప్రసవానికి 15 రోజుల ముందు లేదా బిడ్డ జన్మించిన ఆరు నెలల లోపు ఎప్పుడైనా ఈ సెలవును తీసుకోవచ్చని ప్రభుత్వం గురువారం విడుదల చేసిన అధికారిక ప్రకటనలో వెల్లడించింది. పురుష ప్రభుత్వ ఉద్యోగుల నుంచి వచ్చిన అభ్యర్థనల మేరకు ఈ నిర్ణయం తీసుకున్నట్లు ఏఎన్ఐ వార్తా సంస్థ

అనంత జనశక్తి
జనం కోసమే మా అక్షరం
శుక్రవారం | రంగారెడ్డి
27.11.2026

భారత రాజ్యాంగం – ప్రజాస్వామ్యానికి ప్రాణం, పౌరుల హక్కులకు రక్షణ కవచం!

డా.జీ వెన్నెల గద్దర్,
చైర్ పర్సన్, తెలంగాణ సాంస్కృతిక సారథి

అధికారానికి హద్దులు విధించి, పౌరులకు హక్కులు కల్పించి, సమానత్వంతో కూడిన సమాజ నిర్మాణానికి బాటలు వేసిన రాజ్యాంగ స్ఫూర్తిని కాపాడుకోవడం ప్రతి భారతీయుడి బాధ్యతభారతదేశం ప్రపంచంలోనే అతిపెద్ద ప్రజాస్వామ్య దేశంగా గుర్తింపు పొందడానికి కేవలం ఎన్నికల వ్యవస్థ, పార్లమెంటు, ప్రభుత్వాలు మాత్రమే కారణం కాదు. ఈ ప్రజాస్వామ్య వ్యవస్థకు పునాదిగా నిలిచిన భారత రాజ్యాంగమే అసలైన బలం. దేశంలోని భిన్న భాషలు, మతాలు, కులాలు, సంస్కృతులు, ప్రాంతాలు, సామాజిక వర్గాల ప్రజలందరినీ ఒకే ప్రజాస్వామ్య వ్యవస్థ కింద ఐక్యం చేస్తున్న మహత్తర పత్రం రాజ్యాంగం. ఇది కేవలం పాలనకు సంబంధించిన చట్టాల పుస్తకం కాదు. శతాబ్దాలుగా వివక్షకు, అసమానతలకు, సామాజిక అణచివేతకు గురైన ప్రజలకు గౌరవప్రదమైన జీవితం కల్పించాలనే ఆశయంతో రూపొందిన సామాజిక పరివర్తన సాధనం.1949 నవంబర్ 26న రాజ్యాంగ సభ భారత రాజ్యాంగాన్ని ఆమోదించింది. 1950 జనవరి 26 నుంచి అది అమల్లోకి వచ్చింది. రాజ్యాంగ ముసాయిదా కమిటీకి అధ్యక్షుడిగా డాక్టర్ బి.ఆర్. అంబేద్కర్ కీలక బాధ్యతలు నిర్వహించారు. అయితే రాజ్యాంగ నిర్మాణం రాజ్యాంగ సభలోని అనేక మంది సభ్యుల చర్చలు, కృషి, అభిప్రాయాల సమ్మేళనం. భారత స్వాతంత్ర్య ఉద్యమ ఆకాంక్షలు, ప్రపంచ ప్రజాస్వామ్య అనుభవాలు, సామాజిక న్యాయం పట్ల ఉన్న నిబద్ధత రాజ్యాంగ రూపకల్పనలో ప్రతిబింబించాయి. అందుకే భారత రాజ్యాంగం ఒక చారిత్రక పత్రంగానే కాకుండా, భవిష్యత్ తరాలకు దిశానిర్దేశం చేసే జీవన మార్గదర్శిగా నిలిచింది.

రాజ్యాంగం అంటే ప్రభుత్వానికి మాత్రమే కాదు.. ప్రజలకు కూడా!

ప్రజాస్వామ్యంలో సార్వభౌమాధికారం ప్రజలదే. ప్రజలు ఎన్నుకున్న ప్రతినిధులు ప్రభుత్వాన్ని ఏర్పాటు చేస్తారు. అయితే ఎన్నికల్లో విజయం సాధించినంత మాత్రాన ప్రభుత్వానికి అపరిమిత అధికారాలు లభించవు. ప్రభుత్వం ఎలా పనిచేయాలి? దాని అధికారాలకు ఎలాంటి పరిమితులు ఉండాలి? పౌరుల హక్కులను ఎవరు కాపాడాలి? శాసన, కార్యనిర్వాహక, న్యాయ వ్యవస్థల మధ్య అధికారాల విభజన ఎలా ఉండాలి? అనే అంశాలను రాజ్యాంగం నిర్దేశిస్తుంది. రాజ్యాంగం లేని ప్రజాస్వామ్యం దిశానిర్దేశం లేని ప్రయాణం వంటిది. మెజారిటీ ప్రజల అభిప్రాయమే అంతిమ నిర్ణయంగా మారితే మైనారిటీల హక్కులు, వ్యక్తిగత స్వేచ్ఛలు ప్రమాదంలో పడవచ్చు. అందుకే రాజ్యాంగం మెజారిటీ పాలనకు ప్రజాస్వామ్య పరిమితులు విధిస్తూ, ఒక్క వ్యక్తి హక్కులను కూడా రక్షించే భరోసా కల్పిస్తుంది. ప్రభుత్వాలు మారవచ్చు, పాలకుల విధానాలు మారవచ్చు. కానీ రాజ్యాంగం నిర్దేశించిన ప్రజాస్వామ్య విలువలు, పౌరుల ప్రాథమిక హక్కులు మాత్రం పాలకుల ఇష్టాయిష్టాలపై ఆధారపడకూడదు.

ప్రవేశికలోనే భారతదేశ భవిష్యత్ దిశ!

భారత రాజ్యాంగ ప్రవేశిక (Preamble) రాజ్యాంగ ఆత్మగా పరిగణించబడుతుంది. సార్వభౌమ, సామ్యవాద, లౌకిక, ప్రజాస్వామ్య, గణతంత్ర రాజ్యంగా భారతదేశాన్ని ప్రకటిస్తూ, పౌరులందరికీ సామాజిక, ఆర్థిక, రాజకీయ న్యాయం; ఆలోచన, భావప్రకటన, విశ్వాసం, మతం, ఆరాధనలో స్వేచ్ఛ; హోదా, అవకాశాల్లో సమానత్వం; వ్యక్తి గౌరవం, జాతీయ ఐక్యత, సమగ్రతను పెంపొందించే సౌభ్రాతృత్వం కల్పించాలని రాజ్యాంగం లక్ష్యంగా నిర్దేశించింది.ఈ పదాలు కేవలం రాజ్యాంగ పుస్తకంలోని అలంకార వాక్యాలు కావు. భారత సమాజం ఏ దిశగా ప్రయాణించాలో సూచించే సామాజిక ఒప్పందం. కులం, మతం, భాష, ప్రాంతం, లింగం ఆధారంగా మనుషుల మధ్య అంతరాలు సృష్టించే ధోరణులకు రాజ్యాంగ విలువలు సమాధానం చెబుతాయి. సమాజంలో ప్రతి ఒక్కరికీ సమాన గౌరవం, సమాన అవకాశాలు లభించినప్పుడే నిజమైన ప్రజాస్వామ్యం సాకారమవుతుంది.

ప్రాథమిక హక్కులు – పౌర స్వేచ్ఛకు పునాది!

రాజ్యాంగంలోని మూడవ భాగంలో పొందుపరిచిన ప్రాథమిక హక్కులు (Fundamental Rights) ప్రజాస్వామ్యానికి వెన్నెముక వంటివి. సమానత్వపు హక్కు, స్వేచ్ఛా హక్కు, దోపిడీకి వ్యతిరేకమైన హక్కు, మత స్వాతంత్ర్యపు హక్కు, సాంస్కృతిక మరియు విద్యా హక్కులు, రాజ్యాంగ పరిహారపు హక్కు పౌరులకు కల్పించబడ్డాయి.ఈ హక్కుల ప్రాధాన్యతను మనం నిత్యజీవితంలో అర్థం చేసుకోవాలి. కులం, మతం, భాష, ప్రాంతం, లింగం ఆధారంగా వివక్ష చూపకూడదనే సమానత్వ సూత్రం సమాజంలో ప్రతి ఒక్కరికీ గౌరవాన్ని కల్పిస్తుంది. భావప్రకటనా స్వేచ్ఛ పౌరులు ప్రభుత్వ విధానాలను ప్రశ్నించడానికి, తమ అభిప్రాయాలను వెల్లడించడానికి, ప్రజా సమస్యలపై చర్చించడానికి అవకాశం కల్పిస్తుంది. మత స్వేచ్ఛ ప్రతి ఒక్కరికీ తమ విశ్వాసాలను అనుసరించే హక్కును ఇస్తుంది. మైనారిటీల భాషా, సాంస్కృతిక, విద్యా హక్కులు దేశంలోని వైవిధ్యాన్ని పరిరక్షిస్తాయి. ముఖ్యంగా రాజ్యాంగంలోని ఆర్టికల్ 32 ద్వారా ప్రాథమిక హక్కుల పరిరక్షణ కోసం సుప్రీంకోర్టును ఆశ్రయించే హక్కు కల్పించబడింది.ఆర్టికల్ 226ప్రకారం హైకోర్టులకు కూడా రిట్లు జారీ చేసే అధికారం ఉంది. అంటే పౌరుల హక్కులకు భంగం కలిగినప్పుడు న్యాయస్థానాలను ఆశ్రయించే అవకాశం రాజ్యాంగమే కల్పించింది. హక్కులు కేవలం కాగితాలపై ఉండకుండా వాటి అమలుకు న్యాయపరమైన రక్షణ ఉండటం భారత రాజ్యాంగ ప్రత్యేకత.

ఆదేశిక సూత్రాలు – సంక్షేమ రాజ్య నిర్మాణానికి మార్గదర్శకాలు!

రాజ్యాంగంలోని నాలుగో భాగంలో పొందుపరిచిన ఆదేశిక సూత్రాలు (Directive Principles of State Policy) ప్రభుత్వాలకు సామాజిక, ఆర్థిక న్యాయం ఆధారంగా సంక్షేమ రాజ్యాన్ని నిర్మించాల్సిన బాధ్యతను గుర్తుచేస్తాయి. సమాజంలోని సంపద కొద్దిమంది చేతుల్లోనే కేంద్రీకృతం కాకుండా చూడటం, సమాన పనికి సమాన వేతనం కల్పించడం, పేదలకు న్యాయం అందించడం, ప్రజారోగ్యం, విద్య, పోషకాహారం, ఉపాధి అవకాశాలను మెరుగుపరచడం, బలహీన వర్గాల ప్రయోజనాలను కాపాడటం వంటి లక్ష్యాలను ఇవి నిర్దేశిస్తాయి.ప్రాథమిక హక్కులకు భిన్నంగా ఆదేశిక సూత్రాలను న్యాయస్థానాల ద్వారా నేరుగా అమలు చేయించుకోలేము. అయినప్పటికీ దేశ పరిపాలనలో అవి అత్యంత ప్రాధాన్యత కలిగిన మార్గదర్శకాలు. ప్రభుత్వాలు రూపొందించే విద్య, వైద్యం, వ్యవసాయం, ఉపాధి, సామాజిక భద్రత, పేదరిక నిర్మూలన విధానాలు ఈ సూత్రాల లక్ష్యాలకు అనుగుణంగా ఉండాలి. సంక్షేమ పథకాలు కేవలం ఎన్నికల హామీలుగా కాకుండా సామాజిక న్యాయం సాధించే సాధనాలుగా మారాలి.

ప్రాథమిక విధులు – హక్కులతో పాటు బాధ్యతలూ అవసరమే!

ప్రజాస్వామ్యంలో పౌరులు హక్కులను కోరుకోవడమే కాదు, తమ బాధ్యతలను కూడా నిర్వర్తించాలి. రాజ్యాంగంలోని ఆర్టికల్ 51Aలో పొందుపరిచిన ప్రాథమిక విధులు (Fundamental Duties) ప్రతి పౌరుడికి జాతీయ బాధ్యతను గుర్తుచేస్తాయి. రాజ్యాంగ ఆదర్శాలను గౌరవించడం, జాతీయ జెండా, జాతీయ గీతాన్ని గౌరవించడం, దేశ సార్వభౌమత్వం, ఐక్యత, సమగ్రతను కాపాడటం, సోదరభావాన్ని పెంపొందించడం, మహిళల గౌరవాన్ని కాపాడటం, పర్యావరణాన్ని



పరిరక్షించడం, శాస్త్రీయ దృక్పథాన్ని పెంపొందించడం, ప్రజా ఆస్తులను కాపాడటం, హింసకు దూరంగా ఉండటం వంటి బాధ్యతలు ఇందులో ఉన్నాయి. ఆరు నుంచి పద్నాలుగు సంవత్సరాల పిల్లలకు విద్యావకాశాలు కల్పించడం తల్లిదండ్రులు లేదా సంరక్షకుల విధిగా కూడా పేర్కొనబడింది. మతం పేరుతో విద్వేషాలను రెచ్చగొట్టకుండా ఉండటం, కుల వివక్షను ప్రోత్సహించకుండా ఉండటం, మహిళలను గౌరవించడం, ప్రకృతిని కాపాడటం, తప్పుడు సమాచారాన్ని వ్యాప్తి చేయకుండా బాధ్యతాయుతంగా వ్యవహరించడం కూడా రాజ్యాంగ స్ఫూర్తికి అనుగుణమైన పౌర ప్రవర్తనలో భాగం. రాజ్యాంగం పట్ల గౌరవం అంటే జాతీయ పండుగల రోజున జెండా ఎగురవేయడం మాత్రమే కాదు. ఇతరుల హక్కులను గౌరవిస్తూ మన బాధ్యతలను నిర్వర్తించడం కూడా.

ప్రజాస్వామ్య సంస్థల స్వతంత్రత – రాజ్యాంగ పరిరక్షణకు కీలకం!

భారత రాజ్యాంగం శాసన వ్యవస్థ, కార్యనిర్వాహక వ్యవస్థ, న్యాయవ్యవస్థల మధ్య అధికారాల విభజనతో పాటు పరస్పర నియంత్రణ, సమతుల్యతకు సంబంధించిన వ్యవస్థను ఏర్పాటు చేసింది. పార్లమెంటు, రాష్ట్ర శాసనసభలు చట్టాలను రూపొందిస్తాయి. ప్రభుత్వ యంత్రాంగం వాటిని అమలు చేస్తుంది. న్యాయవ్యవస్థ రాజ్యాంగానికి అనుగుణంగా పాలన సాగుతున్నదా లేదా అన్నది పరిశీలిస్తుంది.ఈ మూడు వ్యవస్థలు తమ పరిధిలో స్వతంత్రంగా, బాధ్యతాయుతంగా పనిచేసినప్పుడే ప్రజాస్వామ్యానికి రక్షణ ఉంటుంది. న్యాయ వ్యవస్థ స్వతంత్రత, ఎన్నికల సంఘం నిష్పాక్షికత, పార్లమెంటులో నిర్మాణాత్మక చర్చలు, శాసనసభల్లో ప్రజా సమస్యలపై సమగ్ర చర్చ, సమాచార హక్కు, స్వేచ్ఛాయుత మీడియా, పౌర సమాజ భాగస్వామ్యం ప్రజాస్వామ్య వ్యవస్థను బలోపేతం చేస్తాయి.అధికారంలో ఉన్నవారిని ప్రశ్నించడం దేశద్రోహం కాదు. ప్రజా ప్రయోజనాల కోసం ప్రభుత్వ నిర్ణయాలను విమర్శించడం ప్రజాస్వామ్యంలో పౌరులకు ఉన్న హక్కు. అదే సమయంలో విమర్శలు వాస్తవాల ఆధారంగా, బాధ్యతాయుతంగా ఉండాలి. ప్రభుత్వం, ప్రతిపక్షం, మీడియా, న్యాయవ్యవస్థ, పౌర సమాజం ఎవరికీ రాజ్యాంగానికి అతీతమైన స్థానం లేదు. రాజ్యాంగమే అందరికీ అంతిమ ప్రమాణం.

రాజ్యాంగ విలువలకు ఎదురవుతున్న సవాళ్లు!

స్వాతంత్ర్యం వచ్చి దశాబ్దాలు గడిచినా భారత సమాజంలో కుల వివక్ష, మత విద్వేషాలు, అంటరానితనం, లింగ అసమానతలు, ఆర్థిక అంతరాలు, పేదరికం, నిరుద్యోగం వంటి సమస్యలు ఇంకా కొనసాగుతూనే ఉన్నాయి.రాజ్యాంగం కల్పించిన సమాన అవకాశాలు ప్రతి పౌరుడికి వాస్తవంగా అందుతున్నాయా? సామాజికంగా, ఆర్థికంగా వెనుకబడిన వర్గాలకు విద్య, వైద్యం, ఉపాధి, న్యాయం సమానంగా అందుతున్నాయా? అనే ప్రశ్నలు మనల్ని ఆలోచింపజేయాలి.ప్రజాస్వామ్యంలో మెజారిటీకి పాలించే అధికారం ఉంటుంది. కానీ మైనారిటీల హక్కులను హరించే అధికారం ఉండదు. ఎన్నికల్లో ప్రజల మద్దతు పొందిన ప్రభుత్వాలు కూడా రాజ్యాంగ పరిధిలోనే పనిచేయాలి. చట్టం ముందు అందరూ సమానులనే సూత్రం అధికారంలో ఉన్నవారికి కూడా వర్తించాలి. చట్టాలను అమలు చేసే సంస్థలు రాజకీయ, వ్యక్తిగత ఒత్తిళ్లకు అతీతంగా పనిచేయాలి.ఇటీవలి కాలంలో సామాజిక మాధ్యమాల ద్వారా తప్పుడు సమాచారం, విద్వేషపూరిత ప్రచారం, కుల, మత విభజనలను ప్రోత్సహించే ధోరణులు పెరుగుతున్న నేపథ్యంలో రాజ్యాంగంలోని సౌభ్రాతృత్వం, శాస్త్రీయ దృక్పథం, భావప్రకటనా స్వేచ్ఛ విలువలను మరింత బలంగా ప్రజల్లోకి తీసుకెళ్లాల్సిన అవసరం ఉంది. స్వేచ్ఛ అంటే ఇతరుల గౌరవాన్ని కించపరిచే అధికారం కాదు. ప్రజాస్వామ్యం అంటే కేవలం మన అభిప్రాయాలను వ్యక్తం చేయడం మాత్రమే కాదు, భిన్నాభిప్రాయాలను గౌరవించడం కూడా.

విద్యా సంస్థల్లో రాజ్యాంగ అవగాహన పెరగాలి!

రాజ్యాంగ పరిరక్షణలో విద్యా సంస్థల పాత్ర అత్యంత కీలకం. పాఠశాల స్థాయి నుంచే విద్యార్థులకు రాజ్యాంగ ప్రవేశిక, ప్రాథమిక హక్కులు, విధులు, ప్రజాస్వామ్య విలువలపై అవగాహన కల్పించాలి. రాజ్యాంగాన్ని కేవలం పరీక్షల్లో మార్కులు సంపాదించడానికి చదివే పాఠ్యాంశంగా కాకుండా, జీవితంలో ఆచరించాల్సిన విలువల సమాహారంగా పరిచయం చేయాలి.కళాశాలలు, విశ్వవిద్యాలయాల్లో రాజ్యాంగంపై చర్చావేదికలు, వ్యాసరచన, వక్తృత్వ పోటీలు, మాక్ పార్లమెంట్లు, న్యాయ అవగాహన కార్యక్రమాలు నిర్వహించాలి. విద్యార్థులు కుల, మత, ప్రాంతీయ భేదాలకు అతీతంగా ఆలోచించేలా ప్రోత్సహించాలి. ప్రశ్నించే తత్వం, శాస్త్రీయ దృక్పథం, మానవతా విలువలు, సామాజిక బాధ్యతలను పెంపొందించాలి. ముఖ్యంగా ఉపాధ్యాయులు, అధ్యాపకులు రాజ్యాంగ విలువలను తమ బోధనలోనే కాకుండా వ్యక్తిగత ప్రవర్తనలోనూ ప్రతిబింబించాలి. విద్యా సంస్థల్లో వివక్షకు తావులేకుండా సమానత్వం, స్వేచ్ఛ, గౌరవం, సామాజిక న్యాయం ఆచరణలో కనిపించాలి. ఎందుకంటే రాజ్యాంగ స్ఫూర్తితో పెరిగిన పౌరులే ప్రజాస్వామ్య భవిష్యత్తుకు భరోసా.

నవంబర్ 26 – రాజ్యాంగాన్ని గుర్తుచేసుకునే రోజు మాత్రమే కాదు!

ప్రతి సంవత్సరం నవంబర్ 26న రాజ్యాంగ దినోత్సవాన్ని (Constitution Day) జరుపుకుంటున్నాం. 2015 నుంచి కేంద్ర ప్రభుత్వం ఈ రోజును రాజ్యాంగ దినోత్సవంగా అధికారికంగా నిర్వహిస్తోంది. ఈ సందర్భంగా రాజ్యాంగ ప్రవేశికను చదవడం, రాజ్యాంగ విలువలపై చర్చించడం, విద్యార్థుల్లో అవగాహన పెంచడం వంటి కార్యక్రమాలు నిర్వహించడం అభినందనీయం. అయితే సంవత్సరానికి ఒక్కరోజు రాజ్యాంగాన్ని స్మరించుకోవడం సరిపోదు. ప్రతి రోజూ రాజ్యాంగ విలువలను మన జీవితాల్లో ఆచరించాలి. పౌరులుగా మన హక్కుల గురించి తెలుసుకోవాలి. ఇతరుల హక్కులను గౌరవించాలి. ప్రభుత్వాలు రాజ్యాంగబద్ధంగా పనిచేస్తున్నాయా లేదా అని ప్రశ్నించాలి. ప్రజా ప్రతినిధులు తమ బాధ్యతలను నిర్వర్తిస్తున్నారా లేదా అని పరిశీలించాలి. ప్రజాస్వామ్య ప్రక్రియలో చురుకుగా పాల్గొనాలి.డాక్టర్ బి.ఆర్. అంబేద్కర్ ఆశించిన సామాజిక ప్రజాస్వామ్యం రాజకీయ ప్రజాస్వామ్యంతో మాత్రమే సాధ్యం కాదు. స్వేచ్ఛ, సమానత్వం, సౌభ్రాతృత్వం ఒకదానికొకటి విడదీయరాని విలువలుగా సమాజంలో వేళ్లూనుకున్నప్పుడే నిజమైన ప్రజాస్వామ్యం ఏర్పడుతుంది. చివరగా ఒక్క విషయం గుర్తుంచుకోవాలి.రాజ్యాంగం ప్రభుత్వాలకు అధికారాన్ని ఇచ్చింది, అదే సమయంలో ఆ అధికారానికి పరిమితులు విధించింది. పౌరులకు హక్కులను కల్పించింది, వాటిని పరిరక్షించుకునే మార్గాలను చూపించింది. పాలకులు రాజ్యాంగాన్ని గౌరవించినంత మాత్రాన ప్రజాస్వామ్యం పరిపూర్ణం కాదు; ప్రజలు కూడా రాజ్యాంగ విలువలను అర్థం చేసుకుని, వాటి పరిరక్షణలో భాగస్వాములు కావాలి. రాజ్యాంగం ఒక పుస్తకం కాదు.. అది భారత ప్రజాస్వామ్యానికి జీవనాడి. అది ఒక చట్టపత్రం కాదు.. కోట్లాది ప్రజల స్వేచ్ఛ, సమానత్వం, ఆత్మగౌరవానికి హామీ. రాజ్యాంగాన్ని కాపాడటం అంటే ఏ ఒక్క వ్యక్తినో, సంస్థనో, ప్రభుత్వాన్నో కాపాడటం కాదు. దేశ ప్రజాస్వామ్యాన్ని, భిన్నత్వాన్ని, భవిష్యత్తును కాపాడటం. రాజ్యాంగం బలంగా ఉంటేనే ప్రజాస్వామ్యం సురక్షితం. ప్రజాస్వామ్యం సురక్షితంగా ఉంటేనే పౌరుల స్వేచ్ఛకు, హక్కులకు, గౌరవానికి నిజమైన భరోసా ఉంటుంది. అందుకే రాజ్యాంగాన్ని చదువుదాం.. అర్థం చేసుకుందాం.. ఆచరిద్దాం.. దాని విలువలను కాపాడేందుకు నిరంతరం కృషి చేద్దాం!

బుచ్చన్న కుటుంబానికి అండగా ఉంటాం

- ఎంపీ కుందూరు రఘువీర్ రెడ్డి
- కుటిగల్‌లో దశదిన కర్మ కార్యక్రమం లో పాల్గొన్న ఎంపీ
- చిత్రపటానికి పూలమాల వేసి ఘన నివాళి

నాగార్జునసాగర్ నవంబర్ 26 అనంత జనశక్తి న్యూస్

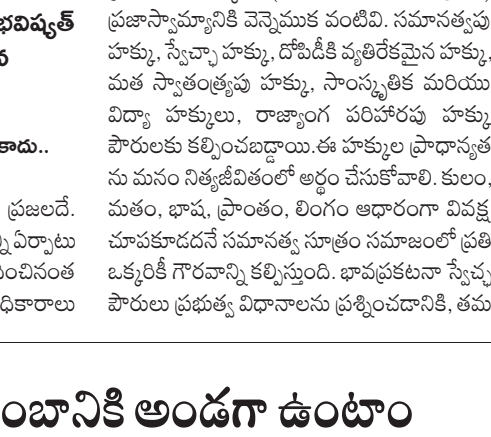

మాజీ మంత్రివర్యులు కుందూరు జానా రెడ్డి వద్ద వ్యక్తిగత భద్రతా సిబ్బందిగా పనిచేసి ఇటీవల మరణించిన బుచ్చన్న కుటుంబానికి తాము ఎల్లవేళలా అండగా ఉంటామని నల్గొండ పార్లమెంటు సభ్యులు కుందూరు రఘువీర్ రెడ్డి భరోసా ఇచ్చారు గురువారం సిద్దిపేట జిల్లా దూల్మిట్ట మండల పరిధిలోని కుటిగల్ గ్రామంలో నిర్వహించిన బుచ్చన్న దశదిన కర్మ కార్యక్రమానికి ఎంపీ రఘువీర్ రెడ్డి ముఖ్య అతిథిగా హాజరయ్యారు,ఈ సందర్భంగా దివంగత బుచ్చన్న చిత్రపటానికి ఆయన పూలమాల వేసి ఘనంగా నివాళులర్పించారు,అనంతరం బుచ్చన్న కుటుంబ సభ్యులను కలిసి పరామర్శించారు,వారి ఆర్థిక,కుటుంబ పరిస్థితులను అడిగి తెలుసుకుని ధైర్యం చెప్పారు,అనంతరం ఎంపీ రఘువీర్ రెడ్డి మాట్లాడుతూ బుచ్చన్న కేవలం వ్యక్తిగత భద్రతా సిబ్బంది గానే కాకుండా తమ కుటుంబ సభ్యుడిలా ఎంతో నిబద్ధతతో,నమ్మకంతో సేవలందించారని గుర్తుచేసుకున్నారు, ఆయన ఆకస్మిక మరణం తమ కుటుంబానికి,గ్రామస్తులకు తీరని లోటని ఆవేదన వ్యక్తం చేశారు,బాధిత కుటుంబాన్ని అన్ని విధాలా ఆదుకుంటామని,భవిష్యత్తులో ఏ అవసరం వచ్చినా తమ కుటుంబం అండగా నిలుస్తుందని స్పష్టం చేశారు. ఈ కార్యక్రమంలో స్థానిక కాంగ్రెస్ పార్టీ ప్రజాప్రతినిధులు,నాయకులు, కార్యకర్తలు,బుచ్చన్న బంధు మిత్రులు మరియు గ్రామస్తులు పాల్గొని నివాళులర్పించారు.

ఇచ్చిన మాట నిలబెట్టుకున్న ప్రభుత్వ విప్ ఆది శ్రీనివాస్

నిరుపేద మహిళకు ఇందిరమ్మ ఇల్లు మంజూరు.. కలెక్టర్ చేతుల మీదుగా పత్రం అందజేత

వేములవాడ నవంబర్ 26, అనంత జనశక్తి న్యూస్

నిరుపేద మహిళకు ఇచ్చిన హామీని రాష్ట్ర ప్రభుత్వ విప్ ఆది శ్రీనివాస్ నెరవేర్చారు. గతంలో అనారోగ్యంతో బాధపడుతున్న ఆమె కుమారుడికి వైద్య సహాయం అందించేందుకు చొరవ చూపిన ఆయన, తాజాగా ఆ కుటుంబానికి సొంతింటి కలను సాకారం చేసే దిశగా ఇందిరమ్మ ఇల్లు మంజూరు చేయించారు.చందుర్తి మండలం కిష్టంపేట గ్రామానికి చెందిన మర్రిపల్లి అమృత బతుకుదెరువు కోసం సుమారు 20 ఏళ్ల క్రితం నిజామాబాద్ జిల్లాకు వలస వెళ్లారు. నాలుగేళ్ల క్రితం తన కుమారుడి అనారోగ్య సమస్యల కారణంగా వేములవాడకు తిరిగి వచ్చారు. అయితే సొంత ఇల్లు లేకపోవడంతో అద్దె ఇంట్లో నివసిస్తూ, అద్దె చెల్లించలేక ఆర్థికంగా తీవ్ర ఇబ్బందులు ఎదుర్కొన్నారు.ఈ క్రమంలో అమృత కుటుంబ పరిస్థితి, ఆమె కుమారుడి అనారోగ్య సమస్య రాష్ట్ర ప్రభుత్వ విప్ ఆది శ్రీనివాస్ దృష్టికి వెళ్లింది. వెంటనే స్పందించిన ఆయన వైద్యులతో మాట్లాడి మెరుగైన వైద్యం అందించాలని సూచించారు. అదే సమయంలో అమృత కుటుంబానికి ఇందిరమ్మ ఇల్లు మంజూరు చేయిస్తానని హామీ ఇచ్చారు.ఇచ్చిన మాట ప్రకారం అమృతకు ఇందిరమ్మ ఇల్లు మంజూరు కావడంతో బుధవారం రాత్రి జిల్లా సమీకృత కార్యాలయాల సముదాయంలో జిల్లా కలెక్టర్ గరిమ అగ్రవాల్ ఆమెకు మంజూరు పత్రాన్ని ప్రత్యేకంగా అందజేశారు.కష్టాల్లో ఉన్న కుటుంబానికి వైద్య సహాయం అందించడమే కాకుండా, సొంతింటి కలను సాకారం చేసేందుకు చొరవ చూపిన ప్రభుత్వ విప్ ఆది శ్రీనివాస్‌కు, ఇందిరమ్మ ఇల్లు మంజూరులో సహకరించిన జిల్లా కలెక్టర్ గరిమ అగ్రవాల్‌కు అమృత హృదయపూర్వక కృతజ్ఞతలు తెలిపారు.కష్టాల్లో ఉన్న కుటుంబానికి అండగా నిలిచి, ఇచ్చిన హామీని కార్యరూపంలోకి తీసుకురావడం ఈ ఘటనలో ప్రత్యేకతగా నిలిచింది.



అయ్యప్ప ఆలయంలో వైభవంగా మహా పడిపూజ మహోత్సవం

- అయ్యప్ప నామస్మరణతో మార్మోగిన హిల్ కాలనీ
- భారీగా తరలివచ్చిన అయ్యప్ప,శివ, ఆంజనేయ స్వాములు

నాగార్జునసాగర్,నవంబర్ 26 అనంత జనశక్తి న్యూస్

నాగార్జునసాగర్ హిల్ కాలనీలోని శ్రీ అయ్యప్ప స్వామి దేవాలయంలో మహా పడిపూజ మహోత్సవం అత్యంత వైభవంగా జరిగింది చిన్ని గురుస్వామి,పత్తి రాంబాబు గురుస్వామి,పరిపూర్ణ గురుస్వాముల ఆధ్వర్యంలో నిర్వహించిన ఈ ఆధ్యాత్మిక కార్యక్రమానికి భక్తులు, మాలధారులు పోటెత్తారు,మహోత్సవాన్ని పురస్కరించుకుని ఆలయ ప్రాంగణాన్ని రంగురంగుల విద్యుత్ దీపాలు,అందమైన పూల తోరణాలతో శోభాయమానంగా అలంకరించారు. పడిపూజ మహోత్సవాన్ని తిలకించేం దుకు మరియు పూజల్లో పాల్గొనేందుకు స్థానికంగా ఉన్న అయ్యప్ప స్వాముల తో పాటు శివ స్వాములు,ఆంజనేయ స్వాములు భారీ సంఖ్యలో తరలివ చ్చారు,ఈ మహోత్సవం విజయవం తం కావడానికి స్థానిక స్వాములు ప్రత్యేక చొరవ తీసుకుని అన్ని ఏర్పాట్లను పర్యవేక్షించారు.భక్తిశ్రద్ధల మధ్య జరిగిన ఈ వేడుకలో పలువురు భక్తులు,స్థానికులు పాల్గొని స్వామి వారి తీర్థప్రసాదాలు స్వీకరించారు.



వైద్యుల సలహా కంటే
బాలిక ఇష్టమే ముఖ్యం

- 27 వారాల గర్భస్రావానికి..
- కేరళ హైకోర్టు అనుమతి
- ప్రాణాపాయ ముప్పు ఉన్నా..
- 32 వారాల సూచనకు నిరాకరించడంతో పిటిషన్‌కు తక్షణ ఆమోదం

అత్యాచారానికి గురై గర్భం దాల్చిన ఓ మైనర్ బాలిక విషయంలో కేరళ హైకోర్టు కీలకమైన, మానవీయ కోణంతో కూడిన తీర్పును వెలువరించింది. 27 వారాలు దాటిన తన గర్భాన్ని వైద్యపరంగా తొలగించుకునేందుకు అనుమతి ఇవ్వాలని కోరుతూ బాధితురాలు దాఖలు చేసిన పిటిషన్‌కు ఉన్నత న్యాయస్థానం ఆమోదం తెలిపింది. ఈ గర్భ విచ్ఛిత్తి ప్రక్రియ అత్యంత ప్రమాదకరమైనదని, దీనివల్ల బాధితురాలి ప్రాణాలకే ముప్పు వాటిల్లే అవకాశం ఉందని వైద్య మండలి స్పష్టం చేసినప్పటికీ.. బాలిక మానసిక స్థితి, భవిష్యత్తు దృష్ట్యా కోర్టు ఈ నిర్ణయం తీసుకోవడం ప్రాధాన్యత సంతరించుకుంది.

32 వారాలు పూర్తయ్యే వరకు గర్భాన్ని కొనసాగించాలని

సాధారణంగా గర్భం 27 వారాలు దాటిన తర్వాత గర్భస్రావం చేయడం వైద్యపరంగా ఎంతో క్లిష్టతరమైన ప్రక్రియ. ఈ నేపథ్యంలో బాధితురాలి ఆరోగ్య పరిస్థితిని పరిశీలించిన వైద్య మండలి, ప్రస్తుత దశలో గర్భ విచ్ఛిత్తి చేస్తే ఆమె మరణించే ప్రమాదం కూడా ఉందని కోర్టుకు నివేదించింది. అందువల్ల 32 వారాలు పూర్తయ్యే వరకు గర్భాన్ని కొనసాగించాలని వైద్యులు సలహా ఇచ్చారు. అయితే వైద్యులు సూచించిన విధంగా 32 వారాల వరకు ఆ గర్భాన్ని మోయడానికి సదరు మైనర్ బాలిక ఏమాత్రం ఇష్ట పడలేదు. తనకు తక్షణమే గర్భ విచ్ఛిత్తి చేసేందుకు అనుమతించాలని ఆమె న్యాయస్థానాన్ని అభ్యర్థించింది.

ఆమె ఇష్టానికి కూడా అత్యంత ప్రాధాన్యత ఇవ్వాలి

ఈ పిటిషన్‌పై విచారణ చేపట్టిన జస్టిస్ హరిశంకర్ వి మీనన్ ధర్మాసనం, బాధితురాలి వయసు, ఆమె పరిస్థితిని లోతుగా పరిగణనలోకి తీసుకుంది. బాధితురాలు ఇంకా చదువుకుంటున్న మైనర్ బాలిక అని పేర్కొన్న న్యాయమూర్తి.. ఇలాంటి సున్నితమైన సందర్భంలో "ఆమె అభీష్టానికి కూడా అత్యంత ప్రాధాన్యం ఇవ్వాల్సిన అవసరం ఉంది" అని వ్యాఖ్యానించారు. కేసుకు సంబంధించిన వాస్తవ పరిస్థితులను, చట్టపరమైన అంశాలను సమగ్రంగా పరిశీలించిన తర్వాత పిటిషనర్ చేసిన అభ్యర్థనను తక్షణమే అనుమతించాల్సిన అవసరం ఉందని తాను అభిప్రాయ పడుతున్నట్లు జస్టిస్ హరిశంకర్ వి మీనన్ స్పష్టం చేశారు. లైంగిక దాడికి గురై తీవ్ర వేదన అనుభవిస్తున్న మైనర్ బాలికపై తన ఇష్టానికి వ్యతిరేకంగా గర్భాన్ని కొనసాగించాలని ఒత్తిడి తీసుకురావడం సరికాదన్న కోణంలో కోర్టు ఈ ఉత్తర్వులు జారీ చేసింది. వైద్య మండలి హెచ్చరికలు ఉన్నప్పటికీ.. బాధితురాలి వ్యక్తిగత నిర్ణయాన్ని గౌరవిస్తూ కేరళ హైకోర్టు వెలువరించిన ఈ తీర్పు న్యాయ వర్గాల్లో చర్చనీయాంశంగా మారింది.

ఎన్విడియాలో మరో
సంచలన ప్రేమకథ

- చైనా లింక్ ఉన్న సంస్థ ఎగ్జిక్యూటివ్‌తో సీఈఓ
- సన్నిహితుడి రహస్య వివాహం..?

ప్రముఖ చిప్ తయారీ సంస్థ ఎన్‌విడియా మరో కొత్త వివాదంలో చిక్కుకుంది. సంస్థ సీఈఓ జెన్సెన్ హువాంగ్‌కు అత్యంత సన్నిహితుడు, ఎన్‌విడియా మాజీ సేల్స్ చీఫ్ అయిన భారత సంతతి ఎగ్జిక్యూటివ్ జే పూరి, సర్వర్ తయారీ సంస్థ 'సూపర్ మైక్రో కంప్యూటర్' సీనియర్ ఎగ్జిక్యూటివ్ సెన్నీ చెన్ మధ్య ఉన్న వ్యక్తిగత సంబంధం ఇప్పుడు అంతర్జాతీయంగా చర్చనీయాంశమైంది. ఎన్‌విడియా కృత్రిమ మేధస్సు చిప్‌ల కోసం సూపర్ మైక్రో తీవ్రంగా పోటీపడుతున్న సమయంలోనే వీరిద్దరూ చాలా ఏళ్లపాటు డేటింగ్ చేశారని, ఆ



గుండెపోటు సైలెంట్‌గా వస్తుందా? ఫిట్‌గా ఉన్న వారికీ ప్రమాదమే: కార్డియాక్ సర్జన్ హెచ్చరిక

క్లీవ్‌ల్యాండ్ క్లినిక్ అంచనాల ప్రకారం, నమోదయ్యే మొత్తం గుండెపోట్లలో 22 శాతం నుంచి 60 శాతం వరకు సైలెంట్ గుండెపోట్లే ఉంటాయి. అంతేకాకుండా, మహిళల్లో, మధుమేహం ఉన్నవారిలో ఇవి ఎక్కువగా వస్తాయి. కానీ, అసలు సైలెంట్ గుండెపోటు అంటే ఏమిటి? బయటికి ఆరోగ్యంగా కనిపించే వారిని కూడా ఇది ఎందుకు ప్రభావితం చేస్తుంది?



"సాధారణంగా గుండెపోటు అంటే ఛాతీ పట్టుకుని నొప్పితో బాధపడే దృశ్యాలు మనకు గుర్తుకొస్తాయి. కానీ, సైలెంట్ గుండెపోటు ఎటువంటి స్పష్టమైన సూచనలు లేకుండా లేదా చాలా తక్కువ లక్షణాలతో వస్తుంది. వైద్యపరంగా దీనిని 'సైలెంట్ మయోకార్డియల్ ఇన్ఫార్క్షన్' అని పిలుస్తారు. ఇది సాధారణ గుండెపోటు లాగే గుండె కండరాలను దెబ్బతీస్తుంది. కానీ, చాలా కాలం వరకు గుర్తించలేం." అని డాక్టర్ హిరేమత్ అన్నారు. కొన్నిసార్లు, లక్షణాలు చాలా తేలికపాటివిగా లేదా అసాధారణంగా ఉండటం వల్ల వాటిని అలసట, ఎసిడిటీ, గ్యాస్ సమస్యలు లేదా కండరాల నొప్పిగా పొరపాటు పడతారని ఆయన అన్నారు.

యువకులు, ఫిట్‌గా ఉన్నవారు కూడా ఎందుకు సురక్షితం కాదు?

డాక్టర్ హిరేమత్ ప్రకారం, గుండె జబ్బు ఉన్నవారిని ఊబకాయులు, శారీరక శ్రమ లేనివారు లేదా వృద్ధులు అనే పాత అభిప్రాయం ఇప్పుడు మారిపోయింది. "శారీరకంగా ఆరోగ్యంగా, చురుకైన జీవనశైలి ఉన్న చాలా మంది యువకులు కూడా ఇప్పుడు గుండె

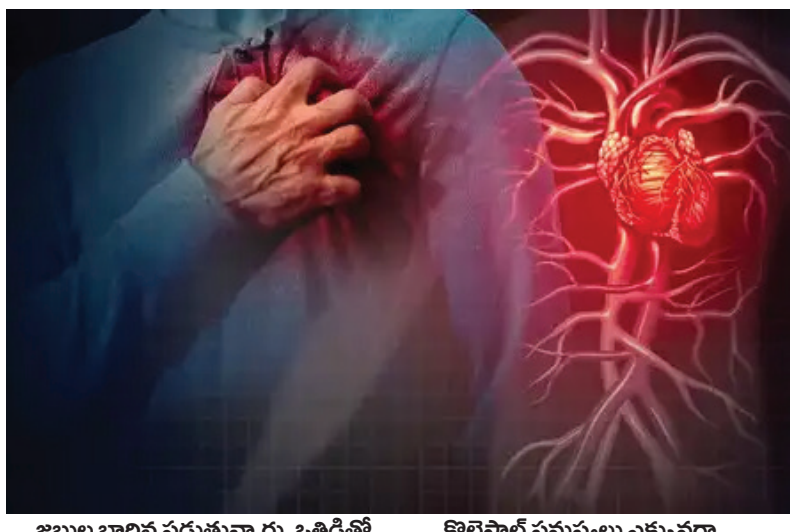

జబ్బుల బారిన పడుతున్నారు. ఒత్తిడితో కూడిన పని వాతావరణాలు, క్రమరహిత నిద్ర విధానాలు, ప్రాసెస్ చేసిన ఆహారాలు, ధూమపానం, మద్యపానం, సరైన గుండె పరీక్షలు లేకుండా చేసే అధిక జిమ్ వ్యాయామాలు అన్నీ ఈ సమస్యకు కారణమవుతున్నాయి" అని డాక్టర్ హిరేమత్ వివరించారు.

"మరో ముఖ్యమైన ప్రమాద కారకం జన్యుపరమైనది. సాధారణంగా, భారతీయులకు చిన్న కరోనరీ ధమనులు ఉండటం, మధుమేహం, కొలెస్ట్రాల్ సమస్యలు ఎక్కువగా ఉండటం వల్ల చిన్న వయసులోనే గుండె జబ్బులు వచ్చే అవకాశం జన్యుపరంగా ఎక్కువ. కాబట్టి, ఎవరైనా బయటికి ఫిట్‌గా కనిపించినా, వారి శరీరంలో సైలెంట్ ప్రమాద కారకాలను కలిగి ఉండవచ్చు" అని ఆయన స్పష్టం చేశారు.

మీరు అస్సలు విస్మరించకూడని హెచ్చరిక సంకేతాలు!

సైలెంట్ గుండెపోటుల విషయంలో కష్టమైన విషయం ఏమిటంటే, వాటికి సాధారణ గుండెపోటు లక్షణాలు

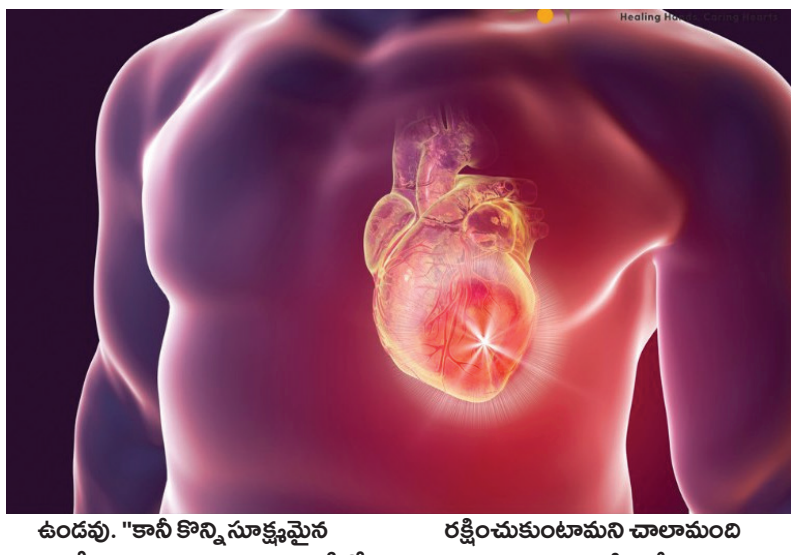

ఉండవు. "కానీ కొన్ని సూక్ష్మమైన సంకేతాలు ఉండవచ్చు. అవి: ఛాతీలో తేలికపాటి అసౌకర్యం, వ్యాయామం చేసేటప్పుడు ఆయాసం, వివరించలేని అలసట, దవడ, మెడ లేదా చేతులలో నొప్పి, కళ్ళు తిరగడం లేదా అజీర్ణం లాంటి అసౌకర్యం – వీటిని తరచుగా విస్మరిస్తాం. లేదా ప్రమాదకరం కానివిగా తప్పుగా అర్థం చేసుకుంటాం" అని డాక్టర్ హిరేమత్ అన్నారు.

"బక్కగా ఉన్నా లేదా రోజూ జిమ్‌కు వెళ్ళినా గుండె సంబంధిత సమస్యల నుండి తమను తాము రక్షించుకుంటామని చాలామంది అనుకుంటారు. కానీ శారీరక రూపం లేదా శరీరాకృతి ఎల్లప్పుడూ ధమనుల లోపల ఏమి జరుగుతుందో ప్రతిబింబించదు" అని ఆయన అన్నారు.

రెగ్యులర్ గుండె పరీక్షలు చాలా ముఖ్యం

డాక్టర్ హిరేమత్ గారి ప్రకారం, మీరు యువకులైతే, ఎటువంటి లక్షణాలు లేకపోయినా, వార్షిక ఆరోగ్య పరీక్షలు — ECG (ఎలక్ట్రో కార్డియోగ్రామ్), కొలెస్ట్రాల్ పరీక్షలు, రక్తపోటు, అవసరమైతే స్ట్రెస్ టెస్ట్ — చేయించుకోవడం వల్ల ప్రారంభ హెచ్చరిక సంకేతాలను గుర్తించవచ్చు. "కుటుంబంలో గుండె జబ్బులు, మధుమేహం లేదా అధిక రక్తపోటు చరిత్ర ఉన్న వ్యక్తులు మరింత జాగ్రత్తగా ఉండాలి. అలాగే, ఫిట్‌నెస్ అనేది సమగ్రంగా ఉండాలి – ఇందులో క్రమం తప్పకుండా వ్యాయామం, జిమ్, సమతుల్య ఆహారం, తగినంత నిద్ర, ఒత్తిడి నిర్వహణ ఉండాలి. వైద్యుల అనుమతి లేకుండా అతిగా వ్యాయామం చేయడం లేదా విపరీతమైన డైటింగ్ చేయడం మంచి కంటే హాని ఎక్కువ చేయవచ్చు" అని వారు సూచించారు.

సురక్షితంగా ఉండటానికి ఏం చేయాలి?

ముప్పు గురించి తెలుసుకోవడం, ముందు జాగ్రత్త చర్యలు తీసుకోవడం ద్వారా సైలెంట్ గుండెపోటు వచ్చే అవకాశాన్ని తగ్గించుకోవచ్చని, గుండె ఆరోగ్యాన్ని మెరుగుపరుచుకోవచ్చని డాక్టర్ హిరేమత్ చెప్పారు.

చిన్న, స్థిరమైన జీవనశైలి మార్పులతో ప్రారంభించమని వారు సూచించారు. "ధూమపానం మానేయండి. ప్రాసెస్ చేసిన ఆహారం, చక్కెరను తగ్గించండి. మీ బరువును అదుపులో ఉంచుకోండి.

గొంతులో 'బ్లేడ్‌లు' పెట్టినట్లు కోస్తుంది.. కొత్త కోవిడ్ వేరియంట్ లక్షణాల్లో ఇదొకటి



ప్రపంచ ఆరోగ్య సంస్థ ఇప్పుడు ఒక కొత్త కోవిడ్-19 వేరియంట్‌పై నిశితంగా దృష్టి పెట్టింది. గతంలో వచ్చిన మ్యుటేషన్‌ల కంటే ఇది మరింత వేగంగా వ్యాప్తి చెందుతుందని భావిస్తున్నారు. ఈ కొత్త వేరియంట్ సోకిన వారికి గొంతులో 'రేజర్ బ్లేడ్‌లు' పెట్టినట్లుగా తీవ్రమైన నొప్పి కలుగుతుందని సమాచారం.



'నింబస్' వేరియంట్ అంటే ఏమిటి?

NB.1.8.1 అనే ఈ వేరియంట్‌కు అనధికారికంగా 'నింబస్' అని పేరు పెట్టారు. ఇది ఓమిక్రాన్ వేరియంట్ కుటుంబానికి చెందినది. WHO దీన్ని 'వేరియంట్ అండర్ మానిటరింగ్ (VUM)'గా వర్గీకరించింది. జూన్ 11 నాటి సలోన్ నివేదిక ప్రకారం, ఆసియాలో నమోదవుతున్న కోవిడ్ కేసులలో 10 శాతానికి పైగా ఈ నింబస్ వేరియంట్ కేసులే ఉన్నాయట. అంతేకాదు, ఈ వేరియంట్ ఇప్పటికే అమెరికా, కెనడా వంటి పలు దేశాలలో కూడా గుర్తించినట్లు సలోన్ వెల్లడించింది.

NB.1.8.1 వేరియంట్ లక్షణాలు ఏమిటి?

ఈ నింబస్ వేరియంట్ సోకిన వారిలో ప్రధానంగా "రేజర్ బ్లేడ్ థ్రోట్" లేదా తీవ్రమైన గొంతు నొప్పి ఉంటుందని సలోన్ నివేదించింది. ఇతర లక్షణాలలో సాధారణ ఫ్లూ లక్షణాలు కూడా ఉంటాయి. వాటిలో..

ముక్కు దిబ్బడ
అలసట
తేలికపాటి దగ్గు
జ్వరం
కండరాల నొప్పి
అరుదుగా విరేచనాలు, వికారం వంటివి కూడా ఉండవచ్చు.

అయితే, WHO ప్రస్తుతానికి ప్రపంచవ్యాప్తంగా ఈ వేరియంట్ వల్ల కలిగే ప్రమాదం "తక్కువగా" ఉందని



చెబుతోంది. ఇప్పటికే ఉన్న కోవిడ్-19 వ్యాక్సిన్‌లు తీవ్రమైన వ్యాధిని నివారించడంలో సమర్థవంతంగా పనిచేస్తున్నాయని అభిప్రాయపడింది.

NB.1.8.1 గురించి మరిన్ని వివరాలు:

నింబస్ వేరియంట్ ఇతర కోవిడ్ స్ట్రెయిన్‌ల నుండి మూడుసార్లు జన్యు పదార్థాన్ని పునఃకలయిక చేసుకుందని సలోన్ తెలిపింది. నిజానికి, వైరస్‌లు మనుగడ సాగించడానికి, అభివృద్ధి చెందడానికి పునఃకలయిక ఒక సహజ ప్రక్రియే. అయితే, వైరస్ ఇలా ప్రతిసారీ పునఃకలయిక చేసుకున్నప్పుడు, అది మరింత వేగంగా వ్యాప్తి చెందే లేదా మరింత తీవ్రమైన వ్యాధిని కలిగించే సామర్థ్యాన్ని పొందే అవకాశం ఉందని నిపుణులు ఆందోళన వ్యక్తం చేస్తున్నారు.

ఆందోళన చెందాలా?

అర్కాన్సాస్‌లోని న్యూయార్క్ ఇన్‌స్టిట్యూట్ ఆఫ్ టెక్నాలజీ క్యాంపస్ డాక్టర్ రాజేంద్రం రాజనారాయణన్ సలోన్ పోర్టల్‌తో మాట్లాడుతూ, నింబస్‌లో ఒక మ్యుటేషన్ ఉండటం వల్ల గతంలో సంక్రమణల ద్వారా మనం పొందిన రోగనిరోధక శక్తిని ఇది తప్పించుకోగలదని, కాబట్టి వ్యాప్తి కొద్దిగా ఎక్కువగా ఉండవచ్చని తెలిపారు. అత్యవసర విభాగాల్లో పెద్దగా కేసులు పెరిగినట్లు గమనించలేదని,



వేచి చూడాలని అన్నారు.

కెనడాలోని యూనివర్సిటీ ఆఫ్ గ్వెల్ఫ్ పరిశోధకుడు, జీనోమ్ జీవశాస్త్రవేత్త డాక్టర్ టి. ర్యాన్ గ్రెగొరీ మాట్లాడుతూ, "ఓమిక్రాన్ నుండి మనం నేర్చుకున్నది ఏమిటంటే, అధిక వ్యాప్తి కూడా తీవ్రమైన నష్టాన్ని కలిగిస్తుంది. ఈ సమయంలో తీవ్రమైన అనారోగ్యం మాత్రమే కాదు, పదే పదే వచ్చే ఇన్ఫెక్షన్ల దీర్ఘకాలిక ప్రభావాల గురించి కూడా ఆందోళన చెందాలి" అని అన్నారు. అలాంటి ప్రభావాలలో 'లాంగ్ కోవిడ్' వంటి పరిస్థితులు ఉంటాయి. ఇందులో కోవిడ్-19 లక్షణాలు నెలలు లేదా సంవత్సరాల తరబడి కొనసాగుతాయి. తరచుగా రోగులను బలహీనపరుస్తాయి.



అనంత జనశక్తి
శుక్రవారం | రంగారెడ్డి
27.11.2026

తెలుగు చిత్రసీమ గర్వించేలా వృషకర్మ

ఒక అద్భుతమైన విజన్‌తో రూపొందిన 'వృషకర్మ' తెలుగు సినిమా గర్వంగా చెప్పుకునేలా ఉంటుందన్నారు నాగచైతన్య. ఆయన కథానాయకుడిగా... కార్తీక్ దండు దర్శకత్వంలో తెరకెక్కిన చిత్రమిది. మీనాక్షి చౌదరి కథానాయిక. స్వర్ష్ శ్రీవాస్తవ ముఖ్యపాత్ర పోషించారు. బి.వి.ఎస్.ఎన్.ప్రసాద్ నిర్మాత. ఈ చిత్రం డిసెంబరు 4న ప్రేక్షకుల ముందుకొస్తోంది. ఈ సందర్భంగా బుధవారం నెల్లూరులో ట్రైలర్ ఆవిష్కరణ వేడుకని నిర్వహించారు. ఐదు వేల ఏళ్ల పురాతనమైన ఒక అతీంద్రియ శక్తిని పరిచయం చేస్తూ మొదలైన ట్రైలర్ ఆద్యంతం ఆసక్తికరంగా సాగింది.

వేడుకని ఉద్దేశించి నాగచైతన్య మాట్లాడుతూ "ఒక కొత్త ఆలోచనతో కార్తీక్ ఈ కథని రాశారు. ఎప్పుడూ చూడని విజువల్స్ ఇందులో ఉన్నాయి. తెలుగు రాష్ట్రాల నుంచి ఎంతోమంది గొప్ప దర్శకులు వచ్చి, దేశమంతా సత్తా చాటుతున్నారు. ఆ జాబితాలో కార్తీక్ చేరబోతున్నారు. మీనాక్షి, స్వర్ష్ అద్భుతమైన నటనని ప్రదర్శించారు" అని అన్నారు. ఈ కార్యక్రమంలో చిత్రబృందం పాల్గొంది.

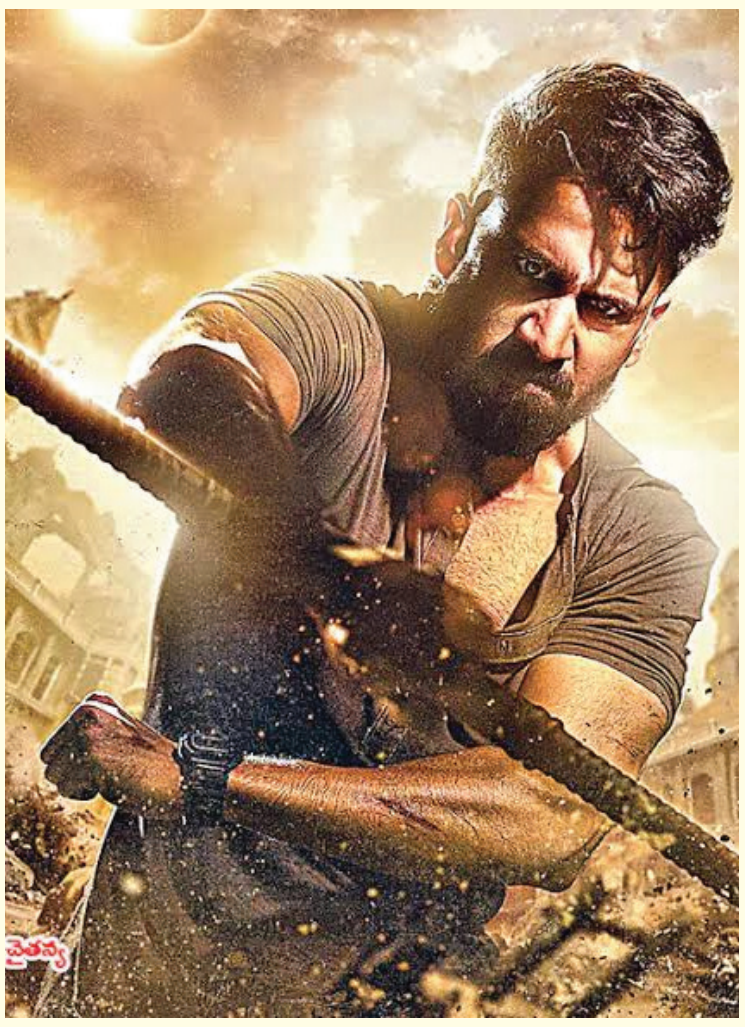

ముత్యాల పలుకుల ఆచి

'ఆచి ఆచి' గీతంతో చిత్ర ప్రచార సందడిని షురూ చేసింది 'ఇంజి వెల్లం' (అల్లం బెల్లం) సినీ బృందం. విజయ్ సేతుపతి, సాయిపల్లవి జంటగా మణిరత్నం దర్శకత్వం వహిస్తున్న సినిమా ఇది. సుభాస్కరన్, మణిరత్నం, శివ అనంత్ సంయుక్తంగా నిర్మిస్తున్నారు. ఈ సినిమా వచ్చే ఏడాది జనవరి 29న ప్రేక్షకుల ముందుకు రాబోతుంది. ఈ సందర్భంగా చిత్రబృందం మొదటి గీతాన్ని సామాజిక మాధ్యమాల్లో విడుదల చేసింది. 'ముత్యాల పలుకులు పలికే ఆచి.. ఆచి.. నీ సన్నని నడుము ఏమైపోయింది? ఎంతో సొగసుగా వయ్యారాలొలికిస్తూ నడిచేదానివి.. నీకేమైంది! ప్రపంచమంతా ఆ నిన్నే వెతుకుతోంది.. ఎక్కడా నీ జాడ లేదు... ఇదంతా ఎలా జరిగింది చెప్పు..?' అంటూ సాగుతోందీ గీతం. ఇందులో కొత్త లుక్‌లో సాయి పల్లవి గర్భిణిగా కనిపిస్తూ.. తోటి గర్భిణీలతో సరదాగా ఆడిపాడుతూ ఆకట్టుకున్నారు. ఈ గీతాన్ని వైశాలి, శరణ్య శ్రీనివాస్ ఆలపించారు. ఇళంగో కృష్ణన్ సాహిత్యమందించారు. ఏఆర్ రెహమాన్ స్వరాలు సమకూర్చారు.



పది రోజుల్లో స్పష్టత!

'వారణాసి' సినిమాకు సంబంధించి ఏదో ఒక విషయంపై సామాజిక మాధ్యమాల్లో తరచూ చర్చ సాగుతోంది. ఆస్కార్‌ని గెలిచిన 'ఆర్ఆర్ఆర్' తర్వాత అగ్ర దర్శకుడు ఎస్.ఎస్. రాజమౌళి తెరకెక్కిస్తున్న ప్రపంచస్థాయి సినిమా ఇది. తొలిసారి ఆయనతో అగ్ర కథానాయకుడు మహేశ్‌బాబు జట్టు కట్టారు. ఎన్నో విషయాల్లో ప్రత్యేకమైన ఈ సినిమా విడుదల తేదీపై ఇప్పుడు అందరిలోనూ ఉత్కంఠ నెలకొంది. వచ్చే ఏడాది ఏప్రిల్ 7న విడుదల అని ఇప్పటికే చిత్రబృందం ప్రకటించింది. అయితే ఆ తేదీ దగ్గర పడుతుండటం, ప్రచార కార్యక్రమాలు ఇంకా మొదలు కాకపోవడంతో ఈ సినిమా అనుకున్న సమయానికే వస్తుందా లేదా అనే ఉత్కంఠ మొదలైంది. విశ్వసనీయ వర్గాల సమాచారం ప్రకారం ఈ విషయంపై ఇంకో పది రోజుల్లో స్పష్టత ఇవ్వాలనే ఆలోచనలో చిత్రబృందం ఉంది. ఇప్పటికే చిత్రీకరణ పూర్తి కాగా, ప్రస్తుతం నిర్మాణానంతర కార్యక్రమాలు కొనసాగుతున్నాయి. డిసెంబరు తొలి వారం నుంచి డబ్బింగ్ పనులు మొదలు కానున్నాయని సినీ వర్గాలు స్పష్టం చేశాయి. ఈ చిత్రాన్ని కేఎల్ నారాయణ, ఎస్.ఎస్.కార్తికేయ సంయుక్తంగా నిర్మిస్తున్నారు.



స్టార్‌హీరోకు పబ్లిక్‌గా చీవాట్లు పెట్టిన భార్య..!

బాలీవుడ్ అగ్రనటుడు అక్షయ్ కుమార్ కు పబ్లిక్‌గా చీవాట్లు పడ్డాయ్..! ఆయన భార్య ట్వింకిల్ ఖన్నా ఫోన్‌కాల్‌లో కేకలు వేశారు. ఇంతకీ విషయం ఏంటంటే..? 'కాఫీ విత్ కరణ్' షోలో భోజ్‌పురి హీరో రవికిషన్, అక్షయ్ కుమార్ పాల్గొన్నారు. వారిద్దరు హోస్ట్ కరణ్ అడిగిన ప్రశ్నలకు సరదాగా సమాధానాలు ఇచ్చి ఆకట్టుకున్నారు. ఎపిసోడ్ మధ్యలో ట్వింకిల్‌కు అక్షయ్ ప్రాంక్ కాల్ చేశారు. ఫోన్ ఎత్తడంతోనే ట్వింకిల్ కేకలు వేయడం మొదలుపెట్టారు. "అసలే రాత్రి నేను సరిగా నిద్రపోలేదు. కానీ, నువ్ పొద్దున్నే నిద్ర లేపావ్. ఉదయం ఆరుగంటలకు భజనగీతాలు ఎవరు పెడతారు..? అది చాలదన్నట్టు నువ్ గట్టిగట్టిగా పాటలు పాడుతున్నావ్. నీకు ఎన్నిసార్లు చెప్పాను. కనీసం బాత్రూమ్ డోర్ అయినా సరిగా వేసుకో అని" అంటూ అక్షయ్‌ను ఆటపట్టించారు. ఎక్కడ ఉన్నారు..? అని ఆ తర్వాత ఆమె అక్షయ్‌ని అడిగారు. తాను కరణ్ షోలో ఉన్నానని నటుడు చెప్పగా.. ఈ మధ్యే తాను ఆ షో హోస్ట్‌తో మాట్లాడానని, ర్యాపిడ్ ఫైర్ రౌండ్‌కు తనను న్యాయనిర్ణేతగా ఆహ్వానించారని ట్వింకిల్ సరదాగా మాట్లాడారు. ఆ షో కోసం అక్షయ్ డబ్బులు తీసుకోలేదని తెలిసి ఆమె ఆశ్చర్యం వ్యక్తంచేశారు. "మీరు ఈ షో ఉచితంగా చేస్తున్నారా..? నాకు షాకింగ్‌గా ఉంది" అని మాట్లాడారు. ఇక ఆ షోలో పాల్గొన్న రవికిషన్ తన వైరల్ హుక్ స్టెప్‌ను అక్షయ్‌కు నేర్పించి అలరించారు.



ప్రపంచ చెస్ ఛాంపియన్‌షిప్ మళ్లీ డ్రానే..

జెనీవా: ప్రపంచ చెస్ ఛాంపియన్‌షిప్ మ్యాచ్‌లో వరుసగా రెండో గేమ్ డ్రాగా ముగిసింది. బుధవారం జరిగిన రెండో గేమ్‌లో సిందరోవ్ (ఉజ్బెకిస్థాన్).. ప్రపంచ ఛాంపియన్ గుకేశ్‌ను నిలువరించాడు. కేవలం 20 ఎత్తుల్లో ఆటగాళ్లు డ్రాకు అంగీకరించారు. గుకేశ్ తెల్లపావులతో ఆడాడు. అతడు లండన్ సిస్టమ్‌తో గేమ్‌ను ఆరంభించాడు. తొలి గేమ్‌లో డ్రా చేసుకునేందుకు శ్రమించిన గుకేశ్.. రెండో గేమ్‌లో ఆరంభం రక్షణాత్మకంగా వ్యవహరించాడు. మ్యాచ్‌లో ఎలాగైనా ఫలితం రాబట్టేందుకు ప్రయత్నించే అతడు డ్రా కోసమే ఆడినట్లు అనిపించింది. ఆటగాళ్లు ప్రస్తుతం చెరో పాయింట్‌తో ఉన్నారు. 14 గేమ్‌ల పోరులో మూడోది గురువారం జరుగుతుంది. ఇందులో సిందరోవ్ తెల్లపావులతో ఆడతాడు.



ఐపీఎల్ వేలంలోకి ఆర్యవీర్

దిల్లీ: ప్రతి ఏడాది ఐపీఎల్ వేలానికి ముందు కొందరు యువ ఆటగాళ్లు చర్చకు వస్తారు. మరీ ముఖ్యంగా తమ కెరీర్ పురోగతికి ఊతమిచ్చే ఈ టోర్నీలో ఆడటం కోసం యువ క్రికెటర్లు ఎంతో ఉత్సాహంగా ఉంటారు. ఈసారీ అలాంటి యువకులు చాలానే ఉన్నారు. వారందరిలో వీరేంద్ర సెహ్వాగ్ కుమారుడు ఆర్యవీర్ సెహ్వాగ్ ముందు వరుసలో ఉన్నాడు. ఇటీవల సూపర్ ఇన్నింగ్స్‌లతో అందరి దృష్టిని ఆకర్షించిన అతడు.. రాబోయే ఐపీఎల్ సీజన్ వేలంలో పాల్గొనబోతున్నాడు. డిసెంబరు 16న గోవా వేదికగా జరగనున్న ఈ మినీ వేలంలో అతడు భారత అన్‌క్యాప్‌డ్ ఆటగాళ్ల జాబితాలో ఉన్నాడు.

ఇటీవల అండర్-19 ఆసియాకప్‌లో 361 పరుగుల (5 ఇన్నింగ్స్‌ల్లో)తో 'ప్లేయర్ ఆఫ్ ద టోర్నమెంట్'గా నిలిచిన ఆర్యవీర్ కోసం ఫ్రాంచైజీల మధ్య పోటీ తప్పకపోవచ్చు. అతడు రూ.30 లక్షల కనీస ధరతో వేలంలోకి రానున్నాడు. అండర్-19 ఆసియాకప్ ఫైనల్లో పాకిస్థాన్‌పై వీరోచిత ఇన్నింగ్స్‌తో భారత్‌ను గెలిపించిన మోహిత్ ఉల్వా కూడా ఇదే విభాగంలో అదృష్టం పరీక్షించుకోబోతున్నాడు. వెటరన్ పేసర్ ఇషాంత్ శర్మ, నితీశ్ రాణా రూ.50 లక్షల కనీస ధరతో అన్‌క్యాప్‌డ్ విభాగంలో నమోదు చేసుకున్నారు. ఇప్పటికే వీళ్లు వందకుపైగా ఐపీఎల్ మ్యాచ్‌ల్లో బరిలో దిగినప్పటికీ.. టోర్నీ నిబంధనల ప్రకారం అయిదేళ్లుగా అంతర్జాతీయ స్థాయిలో ఆడని ప్లేయర్లు ఈ విభాగంలోనే వేలానికి రావాలి. మన్‌దీప్ సింగ్, మయాంక్ మార్కండే, నవ్‌దీప్ సైని, చేతన్ సకారియా కూడా అన్‌క్యాప్‌డ్‌గానే నమోదు చేసుకున్నారు.



వైభవ్ విధ్వంసం చూసి టీ20 మ్యాచ్ అనుకొన్నా

యూఏఈపై వైభవ్ సూర్యవంశీ బ్యాటింగ్ విధ్వంసం చూసి యూనివర్స్ బాస్ క్రిస్‌గేల్ అవాక్కయ్యాడంట. ఇటాలియా టీ10 టోర్నీ ఆడుతున్న అతడు ఈ విషయాన్ని స్వయంగా వెల్లడించాడు. "నాడు (మంగళవారం) నా ఫోన్ అదే పనిగా మోగుతోంది. ఏమైందా అనుకొన్నా. ఆ తర్వాత వైభవ్ విధ్వంస ద్విశతకం గురించి ఎవరో చెప్పారు. నేను చూస్తే 12 ఓవర్లలో డబుల్ సెంచరీ అయినట్లుంది. టీ20 గేమా..? అని అన్నాను. కాదు.. అది వన్డే మ్యాచ్ అన్నారు. నేను ఒక్కసారిగా ఆశ్చర్యంతో.. 'ఏంటీ.. దీనిబట్టి వన్డేలో త్రిబుల్ సెంచరీ కూడా ఖాయం. ఈ కుర్రాడు ఆట స్వరూపాన్నే మార్చేస్తాడు' అని అన్నా. అతడికి అవకాశాలు వస్తాయని ఆశిస్తున్నా. అతడి ప్రతిభ మసకబారకూడదని కోరుకుంటున్నా. మనం అతడిని మరిన్ని మ్యాచ్‌ల్లో చూడాలనుకొంటున్నాం" అని గేల్ తెలిపాడు. యూఏఈని ఎదుర్కొని ఈ పరుగులు చేశాడు కదా అని తేలిగ్గా అనుకోవడానికి వీల్లేదని గేల్ అభిప్రాయపడ్డాడు. ప్రత్యర్థి ఏ జట్టు అయినా.. ఆ స్థాయి హిట్టింగ్ చాలా కష్టమన్నాడు.



టెస్టుల్లో తొలి ఆటగాడిగా రికార్డు

సౌతాఫ్రికా క్రికెటర్ వియాన్ ముల్డర్ అరుదైన రికార్డు నెలకొల్పాడు. టెస్టుల్లో ట్రిపుల్ సెంచరీ చేయడంతోపాటు ఏడు వికెట్లు సాధించిన తొలి ఆటగాడిగా ఘనత సాధించాడు. బంగ్లాదేశ్‌తో జరిగిన రెండో టెస్టు సెకండ్ ఇన్నింగ్స్‌లో వియాన్ ముల్డర్ 11 ఓవర్లు వేసి 31 పరుగులే ఇచ్చి ఏడు వికెట్లు పడగొట్టాడు. 2025లో జింబాబ్వేతో జరిగిన టెస్టులో ముల్డర్ అజేయంగా 367 రన్స్ చేశాడు. దీంతో సుదీర్ఘ ఫార్మాట్ చరిత్రలో ఇప్పటి వరకు ఏ ఆటగాడు సాధించని ఫీట్‌ను నమోదు చేశాడు. అంతేకాకుండా బంగ్లాతో జరిగిన రెండో టెస్టులో ఫస్ట్ ఇన్నింగ్స్‌లో ముల్డర్ (100; 178 బంతుల్లో) బ్యాటింగ్‌లోనూ ఆకట్టుకున్నాడు. ఈ క్రమంలో ఒకే మ్యాచ్‌లో సెంచరీతోపాటు ఏడు వికెట్ల ఘనత సాధించిన ఐదో ప్లేయర్‌గా నిలిచాడు. బంగ్లాదేశ్‌తో రెండో టెస్టులో సౌతాఫ్రికా ఇన్నింగ్స్, 219 పరుగుల తేడాతో ఘన విజయం సాధించింది. దీంతో రెండు మ్యాచ్‌ల సిరీస్‌ను సఫారీలు 2-0 తేడాతో క్లీన్‌స్వీప్ చేశారు. ఆ జట్టు పేసర్లు మార్కో యాన్సెన్ (3/17), కాగిసో రబాడ (3/23), నోకియా (2/10)ల ధాటికి తొలి ఇన్నింగ్స్‌లో 91 పరుగులకే బంగ్లాదేశ్ కుప్పకూలింది. తొలి ఇన్నింగ్స్‌లో సౌతాఫ్రికా 494/7 వద్ద డిక్లేర్ చేసింది. రెండో ఇన్నింగ్స్‌లో బంగ్లాదేశ్ 184 పరుగులకు ఆలౌటైంది. తాజా విజయంతో డబ్ల్యూటీసీ పాయింట్ల పట్టికలో సౌతాఫ్రికా అగ్రస్థానాన్ని (77.78 శాతం) మరింత పటిష్టం చేసుకుంది. మరోవైపు.. బంగ్లాదేశ్ ఐదో స్థానం నుంచి ఆరో స్థానానికి పడిపోయింది.

PRINTER, PUBLISHER AND OWNED BY SHANKARAGALLU VENKATESULU, AND PRINTED AT FLAT NO 402,4 FLOOR RADHAMADHAV NILAYAM,BESIDE SURYAVAMSHIGARDEN2,SURYAVAMSHI COLONY, PEDDA AMBERPET., RANGAREDDY, TELANGANA 501505. EDITOR : SHANKARAGALLU VENKATESULU. Printing Press M/S. TRIPURA PUBLICATIONS HOUSE NO.: 58518, REVENUE WARD NO: 05, ASHOK NAGAR COLONY, KAMAREDDY (TOWN & POST), MANDAL, TELANGANA 503111. Email: anantha janasakshi2019@gmail.com, Cell : 9533633213, RNI REGD NO : TGTEL/26/A4945